SHIMLA® GIN·RUM

FREE

ਮਨ ਜਿੱਤ
MANN JITT WEEKLY

patara
Chartered Accountants Worldwide
Network Member

Vol: 18, Issue 887 U.K's Largest Circulated Free Punjabi/English Newspaper www.mannjittweekly.co.uk 13th Decembe to 19th December 2023

RAI & SONS
BUILDERS
NEW BUILDS
EXTENTIONS
RE WIRING
ROOFING
INSURANCE WORK
CENTRAL HEATING
DAMP PROOFING

CONTACT
0121 358 4539
07973 147 255
07723 315127
077928 55562

Jhally
Creativity at its best
ਵਿਆਹ ਜਿਥੇ ਮਰਜੀ ਕਰਵਾਓ, ਪਰ ਵੀਡਿਓ ਝੱਲ੍ਹੋ ਤੋਂ ਬਣਵਾਓ
Video Productions & Photography
Creative Video Production & Photography for Wedding Civil Marriages, Parties, All Special occasions, Digital Storybooks & Traditional Albums.
TEL. : 01922 448427 Mob. : 07958-747497
57 Darlaston Road, Walsall, WS2 9QT email: info@jhally.co.uk

ਨਵੀਂ ਸੰਸਦ ਦੀ ਸੁਰੱਖਿਆ ਵਿਚ ਲੱਗੀ ਸੰਨ੍ਹ

ਪੁਰਾਣੇ ਸੰਸਦ ਭਵਨ ਉੱਤੇ ਹਮਲੇ ਦੀ ਬਰਸੀ ਮੌਕੇ ਵਾਪਰੀ ਘਟਨਾ

ਨਵੀਂ ਦਿੱਲੀ - ਦੇਸ਼ ਦੀ ਸੰਸਦ ਉੱਤੇ 2001 ਵਿੱਚ ਹੋਏ ਦਹਿਸ਼ਤੀ ਹਮਲੇ ਦੀ ਬਰਸੀ ਮੌਕੇ ਅੱਜ ਨਵੀਂ ਸੰਸਦੀ ਇਮਾਰਤ ਵਿੱਚ ਉਦੋਂ ਵੱਡੀ ਸੁਰੱਖਿਆ ਸੰਨ੍ਹ ਲੱਗ ਗਈ ਜਦੋਂ ਸਿਫਰ ਕਾਲ ਦੌਰਾਨ ਦੋ ਵਿਅਕਤੀ ਪਬਲਿਕ ਗੈਲਰੀ ਵਿਚੋਂ ਛਾਲ ਮਾਰ ਕੇ ਲੋਕ ਸਭਾ ਚੈਂਬਰ ਵਿੱਚ ਦਾਖਲ ਹੋ ਗਏ। ਸੰਸਦ ਮੈਂਬਰਾਂ ਨੇ ਹਾਲਾਂਕਿ ਦੋਵਾਂ ਨੂੰ ਕਾਬੂ ਕਰ ਲਿਆ ਪਰ ਇਸ ਤੋਂ ਪਹਿਲਾਂ ਦੋਵਾਂ ਨੇ ਛੋਟੇ ਕੈਨਿਸਟਰਾਂ ਵਿਚੋਂ ਪੀਲਾ ਧੂੰਆਂ ਛੱਡਿਆ ਤੇ ਨਾਅਰੇਬਾਜੀ ਕੀਤੀ। ਠੀਕ ਉਸੇ ਵੇਲੇ ਦੋ ਹੋਰ ਵਿਅਕਤੀਆਂ, ਜਿਨ੍ਹਾਂ ਵਿਚ ਇਕ ਮਹਿਲਾ ਵੀ ਸ਼ਾਮਲ ਸੀ, ਨੇ ਸੰਸਦ ਦੇ ਬਾਹਰ ਕੈਨਿਸਟਰਾਂ ਵਿਚੋਂ ਰੰਗਦਾਰ ਗੈਸ ਸਪਰੇਅ ਕੀਤੀ ਤੇ 'ਤਾਨਾਸ਼ਾਹੀ ਨਹੀਂ ਚਲੇਗੀ', 'ਭਾਰਤ ਮਾਤਾ ਕੀ ਜੈ' ਤੇ 'ਜੈ ਭੀਮ ਜੈ ਭਾਰਤ' ਦੇ ਨਾਅਰੇ ਵੀ ਲਾਏ। ਸੁਰੱਖਿਆ ਬਲਾਂ ਨੇ ਇਨ੍ਹਾਂ ਚਾਰਾਂ ਨੂੰ ਹਿਰਾਸਤ ਵਿੱਚ ਲੈ ਲਿਆ। ਇਸ ਦੌਰਾਨ ਵਿਰੋਧੀ ਧਿਰਾਂਨੇ ਸਪੀਕਰ ਓਮ ਬਿਰਲਾ ਵੱਲੋਂ ਸੱਦੀ ਸਰਬ ਪਾਰਟੀ ਮੀਟਿੰਗ ਦੌਰਾਨ ਸੁਰੱਖਿਆ 'ਚ ਸੰਨ੍ਹ ਦੇ ਮੁੱਦੇ 'ਤੇ ਫਿ?ਕਰ ਜਤਾਇਆ। ਲੋਕ ਸਭਾ ਦੀ ਘਟਨਾ ਵਿੱਚ ਸ਼ਾਮਲ ਦੋ ਵਿਅਕਤੀਆਂ ਦੀ ਪਛਾਣ ਸਾਗਰ ਸ਼ਰਮਾ ਤੇ ਮਨੋਰੰਜਨ ਵਜੋਂ ਹੋਈ ਹੈ। ਸ਼ਰਮਾ ਵਿਜ਼ਿਟਰ ਗੈਲਰੀ ਵਿੱਚ ਮੈਸੂਰੂ ਤੋਂ ਲੋਕ ਸਭਾ ਮੈਂਬਰ ਪ੍ਰਤਾਪ ਸਿਮ੍ਹਾ ਦੇ ਮਹਿਮਾਨ ਵਜੋਂ ਆਇਆ ਸੀ। ਘੁਸਪੈਠ ਮਗਰੋਂ ਸੰਸਦੀ ਅਹਾਤੇ ਵਿੱਚ ਵਿਜ਼ਿ?ਟਰਾਂ ਦਾ ਦਾਖਲਾ ਰੋਕ ਦਿੱਤਾ ਗਿਆ। ਜਿਨ੍ਹਾਂ ਵਿਅਕਤੀਆਂ ਕੋਲ ਅੱਜ ਦੇ ਦਿਨ ਲਈ ਵੈਧ ਵਿਜ਼ਿਟਰ ਪਾਸ ਸਨ ਉਨ੍ਹਾਂ ਨੂੰ ਰਿਸੈਪਸ਼ਨ ਖੇਤਰ ਵਿਚੋਂ ਹੀ ਮੋੜ ਦਿੱਤਾ ਗਿਆ। ਅਧਿਕਾਰੀਆਂ ਨੇ ਕਿਹਾ ਕਿ ਹਾਲ ਦੀ ਘੜੀ ਉਨ੍ਹਾਂ ਕੋਲ ਵਿਜ਼ਿਟਰਾਂ ਦੇ ਦਾਖਲੇ 'ਤੇ 'ਪਾਬੰਦੀ' ਸਬੰਧੀ ਕੋਈ ਲਿਖਤੀ ਹਦਾਇਤਾਂ ਨਹੀਂ ਹਨ। ਆਮ ਕਰਕੇ ਵਿਜ਼ਿ?ਟਰ ਪਾਸ ਦੋ ਘੰਟਿਆਂ ਲਈ ਜਾਰੀ ਕੀਤੇ ਜਾਂਦੇ ਹਨ। ਉਂਜ ਘੁਸਪੈਠ ਦੀ ਇਸ ਘਟਨਾ ਤੋਂ ਪਹਿਲਾਂ ਅੱਜ ਦਿਨੇ ਕੁਝ ਸੰਸਦ ਮੈਂਬਰਾਂ ਦੀਆਂ ਪਤਨੀਆਂ ਨੇ ਨਵੀਂ ਸੰਸਦੀ ਇਮਾਰਤ ਦਾ ਦੌਰਾ ਕੀਤਾ ਸੀ। ਸਦਨ ਵਿਚ ਮੌਜੂਦ ਕਈ ਸੰਸਦ ਮੈਂਬਰਾਂ ਮੁਤਾਬਕ ਇਹ ਦੋਵੇਂ ਬਾਅਦ ਦੁਪਹਿਰ ਇਕ ਵਜੇ ਦੇ ਕਰੀਬ ਪਬਲਿਕ ਗੈਲਰੀ 'ਚੋਂ ਛਾਲ ਮਾਰ ਕੇ ਲੋਕ ਸਭਾ ਚੈਂਬਰ ਵਿੱਚ ਦਾਖਲ ਹੋਏ। ਇਨ੍ਹਾਂ ਵਿਚੋਂ ਇਕ ਨੂੰ ਸਦਨ ਦੇ ਬੈਂਚ 'ਤੇ ਛਾਲਾਂ ਮਾਰਦਿਆਂ ਜਦੋਂਕਿ ਦੂਜੇ ਨੂੰ ਉਸ ਦੇ ਪਿੱਛੇ ਪਿੱਛੇ ਗੈਲਰੀ 'ਚੋਂ ਲਮਕਦਿਆਂ ਦੇਖਿਆ ਗਿਆ।

ਭਾਜਪਾ ਮੈਂਬਰ ਰਾਜੇਂਦਰ ਅਗਰਵਾਲ, ਜੋ ਉਸ ਮੌਕੇ ਸਦਨ ਦੀ ਕਾਰਵਾਈ ਚਲਾ ਰਹੇ ਸਨ, ਨੇ ਲੋਕ ਸਭਾ ਚੈਂਬਰ ਦਾ ਇਕ ਹਿੱਸਾ ਪੀਲੇ ਰੰਗ ਦੇ ਧੂੰਏਂ ਨਾਲ ਭਰਨ ਕਰਕੇ ਸਦਨ ਦੀ ਕਾਰਵਾਈ ਬਾਅਦ ਦੁਪਹਿਰ 2 ਵਜੇ ਤੱਕ ਲਈ ਮੁਲਤਵੀ ਕਰ ਦਿੱਤੀ। ਸਦਨ ਮੁੜ ਜੁੜਿਆ ਤਾਂ ਲੋਕ ਸਭਾ ਦੇ ਸਪੀਕਰ ਓਮ ਬਿਰਲਾ ਨੇ ਕਿਹਾ, "ਦੋ ਘੁਸਪੈਠੀਆਂ ਨੂੰ ਸੰਸਦ ਦੇ ਅੰਦਰੋਂ ਤੇ ਦੋ ਨੂੰ ਬਾਹਰੋਂ ਗ੍ਰਿਫਤਾਰ ਕੀਤਾ ਗਿਆ ਹੈ।

ਸੰਸਦ ਭਵਨ ਹਮਲਾ: ਧਨਖੜ, ਮੋਦੀ, ਸੋਨੀਆ ਤੇ ਹੋਰਾਂ ਵੱਲੋਂ ਸ਼ਰਧਾਂਜਲੀਆਂ

ਨਵੀਂ ਦਿੱਲੀ - ਉਪ ਰਾਸਟਰਪਤੀ ਜਗਦੀਪ ਧਨਖੜ, ਪ੍ਰਧਾਨ ਮੰਤਰੀ ਨਰਿੰਦਰ ਮੋਦੀ ਅਤੇ ਲੋਕ ਸਭਾ ਸਪੀਕਰ ਓਮ ਬਿਰਲਾ ਨੇ ਅੱਜ ਸੰਸਦ ਭਵਨ 'ਤੇ 2001 ਦੇ ਅਤਿਵਾਦੀ ਹਮਲੇ ਵਿਚ ਆਪਣੀਆਂ ਜਾਨਾਂ ਗਵਾਉਣ ਵਾਲੇ ਸ਼ਹੀਦ ਜਵਾਨਾਂ ਨੂੰ ਸਰਧਾਂਜਲੀਆਂ ਭੇਟ ਕੀਤੀਆਂ ਹਨ। ਇਸ ਮੌਕੇ ਕਾਂਗਰਸ ਨੇਤਾ ਸੋਨੀਆ ਗਾਂਧੀ ਅਤੇ ਮਲਿਕਾਰਜੁਨ ਖੜਗੇ, ਗ੍ਰਹਿ ਮੰਤਰੀ ਅਮਿਤ ਸ਼ਾਹ, ਸੰਸਦੀ ਮਾਮਲਿਆਂ ਬਾਰੇ ਮੰਤਰੀ ਪ੍ਰਹਿਲਾਦ ਜੋਸੀ, ਵਣਜ ਮੰਤਰੀ ਪਿਊਸ ਗੋਇਲ, ਵਿਗਿਆਨ ਅਤੇ ਤਕਨਾਲੋਜੀ ਮੰਤਰੀ ਜਤਿੰਦਰ ਸਿੰਘ ਸਣੇ ਹੋਰਾਂ ਨੇ ਸਹੀਦਾਂ ਨੂੰ ਸਰਧਾ ਦੇ ਫੁੱਲ ਭੇਟ ਕੀਤੇ। ਪ੍ਰਧਾਨ ਮੰਤਰੀ ਨਰਿੰਦਰ ਮੋਦੀ ਸ਼ਹੀਦਾਂ ਦੇ ਪਰਿਵਾਰਕ ਮੈਂਬਰਾਂ, ਖਾਸਕਰ ਉਨ੍ਹਾਂ ਦੇ ਬੱਚਿਆਂ ਨਾਲ ਗੱਲਬਾਤ ਕਰਦੇ ਦਿਖਾਈ ਦਿੱਤੇ। ਸਮਾਗਮ ਵਾਲੀ ਥਾਂ 'ਤੇ ਕਾਂਗਰਸੀ ਆਗੂ ਰਾਜੀਵ ਸੁਕਲਾ ਨੂੰ ਵੀ ਪ੍ਰਧਾਨ ਮੰਤਰੀ ਨਾਲ ਗੱਲਬਾਤ ਕਰਦਿਆਂ ਦੇਖਿਆ ਗਿਆ। ਉਪ ਰਾਸ਼ਟਰਪਤੀ ਨੇ ਐਕਸ 'ਤੇ ਕਿਹਾ,"2001 ਵਿੱਚ ਸਾਡੀ ਸੰਸਦ 'ਤੇ ਹੋਏ ਹਮਲੇ ਦੌਰਾਨ ਆਪਣੀ ਜਾਨ ਕੁਰਬਾਨ ਕਰਨ ਵਾਲੇ ਦਲੇਰ ਸੁਰੱਖਿਆ ਕਰਮੀਆਂ ਨੂੰ ਯਾਦ ਕਰ ਰਿਹਾ ਹਾਂ। ਭਾਰਤ ਉਨ੍ਹਾਂ ਦੇ ਬਲੀਦਾਨ ਲਈ ਹਮੇਸ਼ਾ ਕਰਜਦਾਰ ਰਹੇਗਾ।" ਉਨ੍ਹਾਂ ਨੇ ਕਿਹਾ,"ਅਤਿਵਾਦ ਦੁਨੀਆ ਭਰ ਵਿੱਚ ਮਾਨਵਤਾ ਲਈ ਖਤਰਾ ਬਣਿਆ ਹੋਇਆ ਹੈ ਅਤੇ ਵਿਸ਼ਵ ਸ਼ਾਂਤੀ ਲਈ ਇਸ ਨੂੰ ਖਤਮ ਕਰਨ ਲਈ ਦੇਸ਼ਾਂ ਦਾ ਇੱਕਜੁਟ ਹੋਣਾ ਜਰੂਰੀ ਹੈ।"

ਪ੍ਰਧਾਨ ਮੰਤਰੀ ਨੇ ਐਕਸ 'ਤੇ ਕਿਹਾ,"ਅੱਜ ਅਸੀਂ 2001 'ਚ ਸੰਸਦ ਹਮਲੇ ਦੌਰਾਨ ਸ਼ਹੀਦ ਹੋਏ ਬਹਾਦਰ ਸੁਰੱਖਿਆ ਕਰਮੀਆਂ ਨੂੰ ਯਾਦ ਕਰਦੇ ਹਾਂ ਅਤੇ ਭਾਵ-ਭਿੰਨੀਆਂ ਸ਼ਰਧਾਂਜਲੀਆਂ ਭੇਟ ਕਰਦੇ ਹਾਂ। ਖਤਰੇ ਦਾ ਸਾਹਮਣਾ ਕਰਦੇ ਹੋਏ ਉਨ੍ਹਾਂ ਦਾ ਸਾਹਸ ਅਤੇ ਬਲੀਦਾਨ ਹਮੇਸ਼ਾ ਸਾਡੇ ਦੇਸ਼ ਦੀ ਯਾਦ 'ਚ ਉਕਰਿਆ ਰਹੇਗਾ।"

ਮੁਖੀਆਂ ਅਤੇ ਮੈਂਬਰਾਂ ਦੀ ਉਮਰ ਹੱਦ ਵਧਾਉਣ ਸਬੰਧੀ ਜੀਐੱਸਟੀ ਬਿੱਲ ਲੋਕ ਸਭਾ 'ਚ ਪੇਸ਼

ਨਵੀਂ ਦਿੱਲੀ- ਵਿੱਤ ਮੰਤਰੀ ਨਿਰਮਲਾ ਸੀਤਾਰਾਮਨ ਨੇ ਜੀਐੱਸਟੀ ਅਪੀਲ ਟ੍ਰਿਬਿਊਨਲਾਂ ਦੇ ਪ੍ਰਧਾਨਾਂ ਅਤੇ ਮੈਂਬਰਾਂ ਲਈ ਉਮਰ ਹੱਦ ਵਧਾਉਣ ਵਾਸਤੇ ਲੋਕ ਸਭਾ 'ਚ ਅੱਜ ਬਿੱਲ ਪੇਸ਼ ਕੀਤਾ। ਕੇਂਦਰੀ ਵਸਤੂ ਅਤੇ ਸੇਵਾਵਾਂ ਕਰ (ਦੂਜੀ ਸੋਧ) ਬਿੱਲ, 2023 'ਚ ਜੀਐੱਸਟੀ ਅਪੀਲ ਟ੍ਰਿਬਿਊਨਲਾਂ (ਜੀਐੱਸਟੀਏਟੀ) ਦੇ ਪ੍ਰਧਾਨਾਂ ਅਤੇ ਮੈਂਬਰਾਂ ਦੀ ਉਮਰ ਹੱਦ ਕ੍ਰਮਵਾਰ 70 ਅਤੇ 67 ਸਾਲ ਕਰਨ ਦੀ ਤਜਵੀਜ ਹੈ। ਅਪੀਲ ਟ੍ਰਿਬਿਊਨਲ 'ਚ ਅਸਿੱਧੇ ਟੈਕਸਾਂ ਨਾਲ ਸਬੰਧਤ ਮਾਮਲਿਆਂ 'ਚ ਵਕਾਲਤ ਕਰਨ ਦਾ 10 ਸਾਲ ਦਾ ਤਜਰਬਾ ਰੱਖਣ ਵਾਲੇ ਵਕੀਲ ਜੀਐੱਸਟੀਏਟੀ ਦੇ ਜੁਡੀਸ਼ਲ ਮੈਂਬਰ ਨਿਯੁਕਤ ਹੋਣ ਦੇ ਯੋਗ ਹੋਣਗੇ। ਸੋਧ ਮੁਤਾਬਕ ਜੀਐੱਸਟੀਏਟੀ ਦੇ ਪ੍ਰਧਾਨ ਤੇ ਜੁਡੀਸ਼ਲ ਅਤੇ ਤਕਨੀਕੀ ਮੈਂਬਰ ਚਾਰ ਸਾਲਾਂ ਜਾਂ ਕ੍ਰਮਵਾਰ 70 ਤੇ 67 ਸਾਲ ਦੀ ਉਮਰ ਹੱਦ ਤੱਕ ਅਹੁਦੇ 'ਤੇ ਰਹਿਣਗੇ। ਇਸ ਤੋਂ ਪਹਿਲਾਂ ਸਰਕਾਰ ਵੱਲੋਂ ਅਧਿਸੂਚਿਤ ਨੇਮਾਂ 'ਚ ਪ੍ਰਧਾਨ ਦੀ 67 ਅਤੇ ਮੈਂਬਰਾਂ ਦੀ ਉਮਰ ਹੱਦ 65 ਸਾਲ ਤੈਅ ਕੀਤੀ ਗਈ ਸੀ। ਬਿੱਲ 'ਚ ਕਿਹਾ ਗਿਆ ਹੈ ਕਿ ਜਿਹੜਾ ਵਿਅਕਤੀ 50 ਸਾਲ ਤੋਂ ਘੱਟ ਉਮਰ ਦਾ ਹੈ, ਉਹ ਪ੍ਰਧਾਨ ਜਾਂ ਮੈਂਬਰ ਦੀ ਨਿਯੁਕਤੀ ਦੇ ਯੋਗ ਨਹੀਂ ਹੋਵੇਗਾ।

ਸਾਲ 2025 ਤੱਕ 5,000 ਅਰਬ ਡਾਲਰ ਦਾ ਅਰਥਚਾਰਾ ਲਗਪਗ ਅਸੰਭਵ: ਰਾਜਨ

ਨਵੀਂ ਦਿੱਲੀ- ਭਾਰਤੀ ਰਿਜਰਵ ਬੈਂਕ (ਆਰਬੀਆਈ) ਦੇ ਸਾਬਕਾ ਗਵਰਨਰ ਰਘੂਰਾਮ ਰਾਜਨ ਨੇ ਅੱਜ ਕਿਹਾ ਕਿ ਬੁਨਿਆਦੀ ਢਾਂਚੇ 'ਤੇ ਖਰਚ ਤੇ ਦੁਨੀਆ ਦੇ ਵੱਡੇ ਅਰਥਚਾਰਿਆਂ ਦੇ ਚੰਗੇ ਪ੍ਰਦਰਸ਼ਨ ਕਾਰਨ ਚਾਲੂ ਵਿੱਤੀ ਸਾਲ 2023-24 ਦੀ ਪਹਿਲੀ ਤਿਮਾਹੀ 'ਚ ਦੇਸ਼ ਦਾ ਕੁੱਲ ਘਰੇਲੂ ਉਤਪਾਦਨ (ਜੀਡੀਪੀ) ਤੇਜੀ ਨਾਲ ਵਧਿਆ ਹੈ। ਉਨ੍ਹਾਂ ਇਹ ਵੀ ਆਖਿਆ ਕਿ ਭਾਰਤ ਨੂੰ ਹਾਲੇ ਕਾਫੀ ਕੁਝ ਕਰਨ ਦੀ ਲੋੜ ਹੈ ਅਤੇ 2025 ਤੱਕ 5,000 ਅਰਬ ਡਾਲਰ ਦਾ ਅਰਥਚਾਰਾ ਲਗਪਗ ਅਸੰਭਵ ਹੈ।

ਰਾਜਨ ਨੇ ਅੱਗੇ ਕਿਹਾ ਕਿ ਭਾਰਤ ਦੀ ਵਿਕਾਸ ਦਰ ਮਜਬੂਤ ਹੋਣ ਦੇ ਬਾਵਜੂਦ ਨਿੱਜੀ ਨਿਵੇਸ਼ ਅਤੇ ਨਿੱਜੀ ਖਪਤ ਵਿੱਚ ਤੇਜੀ ਨਹੀਂ ਆਈ ਹੈ। ਉਨ੍ਹਾਂ ਕਿਹਾ, "ਜੇਕਰ ਤੁਸੀਂ ਦੇਖੋ ਕਿ ਅਸੀਂ ਇਸ ਸਾਲ ਇੰਨਾ ਵਧੀਆ ਪ੍ਰਦਰਸ਼ਨ ਕਿਉਂ ਕੀਤਾ ਹੈ, ਤਾਂ ਸਾਡੇ ਵਧੀਆ ਪ੍ਰਦਰਸ਼ਨ ਕਰਨ ਦਾ ਇੱਕ ਕਾਰਨ ਇਹ ਵੀ ਹੈ ਕਿ ਦੁਨੀਆ ਚੰਗਾ ਕਰ ਰਹੀ ਹੈ।" ਉਨ੍ਹਾਂ ਮੁਤਾਬਕ, "ਪਹਿਲੀ ਛਿਮਾਹੀ 'ਚ ਇਸ ਬੇਹੱਦ ਮਜਬੂਤ ਵਿਕਾਸ ਦਾ ਦੂਜਾ ਕਾਰਨ ਬੁਨਿਆਦੀ ਢਾਂਚੇ 'ਤੇ ਬਹੁਤ ਜ਼ਿਆਦਾ ਸਰਕਾਰੀ ਖਰਚ ਹੈ।" ਡੀਪੀ ਵਿਕਾਸ ਦਰ 7.6 ਫੀਸਦ ਰਹੀ ਹੈ। ਸਾਬਕਾ ਗਵਰਨਰ ਨੇ ਆਖਿਆ ਕਿ ਲੰਘੇ ਚਾਰ ਸਾਲਾਂ 'ਚ ਭਾਰਤੀ ਅਰਥਚਾਰਾ ਸਾਲਾਨਾ ਔਸਤਨ ਲਗਪਗ 4 ਫੀਸਦ ਦੀ ਦਰ ਨਾਲ ਵਧਿਆ ਹੈ ਪਰ "ਇਹ ਸਾਡੀ ਵਿਕਾਸ ਸਮਰੱਥਾ ਛੇ ਫੀਸਦ ਤੋਂ ਕਾਫੀ ਘੱਟ ਹੈ" ਉਨ੍ਹਾਂ ਕਿਹਾ, "ਤੁਸੀਂ ਕਹਿੰਦੇ ਹੋ ਮਹਿੰਗਾਈ ਦਰ ਕੰਟਰੋਲ ਵਿੱਚ ਹੈ।

Kool Cakes

Cakes for all occasions
We make cakes with or without eggs, vegan and gluten free in a variety of flavours. Available same day.
Design and Order Your Cakes
Online @ www.koolcakes.uk
Customer service 020 7052 5152
Email us sales@koolcakes.uk
* Delivery available on request
T's & C's apply
Heston Branch
9 Central Parade,
New Heston Road,
Heston, Middlesex TW5 0LQ
Tel: 020 8577 6393
Kingsbury Branch
2 Honeypot Lane,
Kingsbury,
London NW9 9QD
Tel: 020 8204 3949

ਅਮਰੀਕੀ ਸੰਸਦ ਦੀ ਚੋਣ ਲੜਨ ਵਾਲੀ ਭਾਰਤੀ ਦਾ ਕਸ਼ਮੀਰ ਕੋਨੈਕਸ਼ਨ

ਵੈਨਕੂਵਰ: ਅਮਰੀਕਾ 'ਚ ਭਾਰਤੀ ਮੂਲ ਦੀ ਔਰਤ ਕ੍ਰਿਸਟਲ ਕੌਲ ਨੇ ਅਮਰੀਕੀ ਸੰਸਦ ਮੈਂਬਰ ਦੀ ਚੋਣ ਲੜਨ ਦਾ ਐਲਾਨ ਕੀਤਾ ਹੈ। ਉਹ ਅਮਰੀਕਾ ਦੇ ਸੂਬੇ ਵਰਜੀਨੀਆ ਤੋਂ ਅਮਰੀਕੀ ਪ੍ਰਤੀਨਿਧੀ ਸਭਾ ਲਈ ਚੋਣ ਲੜਨਗੇ। ਕ੍ਰਿਸਟਲ ਕੌਲ ਮੂਲ ਰੂਪ ਤੋਂ ਭਾਰਤ ਦੇ ਕਸ਼ਮੀਰ ਦੀ ਰਹਿਣ ਵਾਲੀ ਹੈ। ਉਸ ਦੇ ਪਿਤਾ ਕਸ਼ਮੀਰੀ ਹਨ। ਕ੍ਰਿਸਟਲ ਅਗਲੇ ਸਾਲ 2024 'ਚ ਅਮਰੀਕਾ 'ਚ ਹੋਣ ਵਾਲੀਆਂ ਆਮ ਚੋਣਾਂ 'ਚ ਰਾਸ਼ਟਰਪਤੀ ਬਾਇਡਨ ਦੀ ਡੈਮੋਕ੍ਰੈਟਿਕ ਪਾਰਟੀ ਵੱਲੋਂ ਚੋਣ ਲੜਨਗੇ। ਜੇਕਰ ਉਹ ਇਹ ਸੰਸਦੀ ਚੋਣ ਜਿੱਤ ਜਾਂਦੀ ਹੈ ਤਾਂ ਉਹ ਪ੍ਰਮਿਲਾ ਜੈਪਾਲ ਤੋਂ ਬਾਅਦ ਅਮਰੀਕੀ ਹੇਠਲੇ ਸਦਨ 'ਚ ਪਹੁੰਚਣ ਵਾਲੀ ਭਾਰਤੀ ਮੂਲ ਦੀ ਦੂਜੀ ਅਮਰੀਕੀ ਮਹਿਲਾ ਬਣ ਜਾਵੇਗੀ। ਹੁਣ ਪ੍ਰਮਿਲਾ ਜੈਪਾਲ ਦੀ ਭੈਣ ਸੁਸ਼ੀਲਾ ਜੈਪਾਲ ਵੀ ਚੋਣ ਦੌੜ 'ਚ ਸ਼ਾਮਿਲ ਹੈ। ਉਹ ਔਰੇਗਨ ਤੋਂ ਸੰਸਦੀ ਚੋਣ ਲੜਨ ਜਾ ਰਹੀ ਹੈ।

ਕ੍ਰਿਸਟਲ ਪਹਿਲਾਂ ਹੀ ਸਪੱਸ਼ਟ ਕਰ ਚੁੱਕੀ ਹੈ ਕਿ ਚੋਣ ਜਿੱਤਣ ਤੋਂ ਬਾਅਦ ਉਹ ਸਿੱਖਿਆ, ਸਿਹਤ ਅਤੇ ਜਨਤਕ ਸੁਰੱਖਿਆ ਦੇ ਮੁੱਦਿਆਂ 'ਤੇ ਧਿਆਨ ਦੇਵੇਗੀ। ਉਨ੍ਹਾਂ ਦੀ ਚੋਣ ਮੁਹਿੰਮ ਵੀ ਇਸੇ ਮੁੱਦੇ 'ਤੇ ਆਧਾਰਿਤ ਹੋਵੇਗੀ। ਕ੍ਰਿਸਟਲ ਨੇ ਕਿਹਾ ਕਿ ਉਸ ਦਾ ਵਰਜੀਨੀਆ ਦੇ 10ਵੇਂ ਕਾਂਗਰੈਸ਼ਨਲ ਡਿਸਟ੍ਰਿਕਟ ਲਈ ਚੋਣ ਲੜਨ ਦਾ ਫ਼ੈਸਲਾ ਡੈਮੋਕ੍ਰੈਟਿਕ ਕਾਂਗਰਸ ਵੂਮੇਨ ਜੈਨੀਫ਼ਰ ਵੇਕਸਟਨ ਦੇ ਫ਼ੈਸਲੇ ਦਾ ਪਾਲਣ ਕਰਦੀ ਹੈ। ਵਰਜੀਨੀਆ ਰਾਜ 'ਚ ਭਾਰਤੀ ਮੂਲ ਦੇ ਅਮਰੀਕੀ ਨਾਗਰਿਕਾਂ ਅਤੇ ਦੱਖਣੀ ਏਸ਼ੀਆਈਆਂ ਦੀ ਸਭ ਤੋਂ ਵੱਧ ਆਬਾਦੀ ਵਾਲਾ ਰਾਜ ਹੈ। ਲੌਡੌਨ ਕਾਊਂਟੀ, ਫ਼ੇਅਰਫ਼ੈਕਸ ਕਾਊਂਟੀ ਅਤੇ ਪ੍ਰਿੰਸ ਵਿਲੀਅਮਜ਼ ਕਾਊਂਟੀ ਵਰਗੇ ਖੇਤਰਾਂ 'ਚ ਸਭ ਤੋਂ ਵੱਧ ਭਾਰਤੀਆ ਦੀ ਆਬਾਦੀ ਹੈ। ਕ੍ਰਿਸਟਲ ਕੌਲ ਅਤੇ ਸੁਸ਼ੀਲਾ ਜੈਪਾਲ ਦੋਵੇਂ ਡੈਮੋਕ੍ਰੈਟਿਕ ਪਾਰਟੀ ਵਲੋਂ ਚੋਣ ਲੜਨਗੀਆਂ। 2024 ਦੀਆਂ ਆਮ ਚੋਣਾਂ 'ਚ ਪਾਰਟੀ ਦਾ ਉਮੀਦਵਾਰ ਬਣਨ ਲਈ, ਉਸ ਨੂੰ ਪਹਿਲਾਂ ਪਾਰਟੀ ਦੀ ਪ੍ਰਾਇਮਰੀ ਚੋਣ ਜਿੱਤਣੀ ਪਵੇਗੀ। ਕ੍ਰਿਸਟਲ ਨੂੰ ਹਿੰਦੀ, ਪੰਜਾਬੀ, ਉਰਦੂ ਅਤੇ ਅਰਬੀ ਸਮੇਤ ਕੁੱਲ ਅੱਠ ਭਾਸ਼ਾਵਾਂ ਦਾ ਗਿਆਨ ਹੈ। ਉਹ ਵਿਦੇਸ਼ ਨੀਤੀ ਅਤੇ ਰਾਸ਼ਟਰੀ ਸੁਰੱਖਿਆ ਨਾਲ ਜੁੜੇ ਮਾਮਲਿਆਂ 'ਚ ਚੰਗੀ ਤਰ੍ਹਾਂ ਜਾਣੂ ਹੈ।ਕਿਸਟਲ ਕੌਲ ਦਾ ਜਨਮ ਨਿਊ ਯੌਰਕ 'ਚ ਹੋਇਆ ਸੀ। ਉਸ ਦੇ ਪਿਤਾ ਕਸ਼ਮੀਰ ਦੇ ਵਸਨੀਕ ਸਨ ਅਤੇ 26 ਸਾਲ ਦੀ ਉਮਰ 'ਚ ਅਮਰੀਕਾ 'ਚ ਵੱਸ ਗਏ ਸਨ। ਕ੍ਰਿਸਟਲ ਦੀ ਮਾਂ ਦਿੱਲੀ ਦੀ ਰਹਿਣ ਵਾਲੀ ਸੀ ਅਤੇ ਜਦੋਂ ਉਹ ਸੱਤ ਸਾਲ ਦੀ ਸੀ ਤਾਂ ਅਮਰੀਕਾ ਚਲੀ ਗਈ ਸੀ। ਜਦੋਂ ਕ੍ਰਿਸਟਲ ਕੌਲ 17 ਸਾਲਾਂ ਦੀ ਸੀ ਤਾਂ ਉਹ ਕਾਲਜ ਦੀ ਪੜ੍ਹਾਈ ਲਈ ਵਾਸ਼ਿੰਗਟਨ DC ਚਲੀ ਗਈ। ਉਸ ਨੇ ਅਮਰੀਕਨ ਯੂਨੀਵਰਸਿਟੀ ਤੋਂ BA, ਬ੍ਰਾਊਨ ਯੂਨੀਵਰਸਿਟੀ ਤੋਂ MA ਅਤੇ ਜੌਨਸ ਹੌਪਕਿਨਜ਼ ਯੂਨੀਵਰਸਿਟੀ ਤੋਂ ਆਪਣੀ Double MA ਪ੍ਰਾਪਤ ਕੀਤੀ। ਉਸ ਨੇ ਬ੍ਰਾਊਨ ਯੂਨੀਵਰਸਿਟੀ ਤੋਂ ਰਾਜਨੀਤੀ ਸ਼ਾਸਤਰ 'ਚ PhD ਵੀ ਕੀਤੀ ਹੈ। ਉਹ ਹਿੰਦੀ, ਪੰਜਾਬੀ, ਦਾਰੀ, ਉਰਦੂ ਅਤੇ ਅਰਬੀ ਸਮੇਤ ਅੱਠ ਭਾਸ਼ਾਵਾਂ 'ਚ ਨਿਪੁੰਨ ਹੈ। ਉਸ ਕੋਲ ਰਾਸ਼ਟਰੀ ਸੁਰੱਖਿਆ 'ਚ ਮੁਹਾਰਤ ਹੈ। ਉਸ ਨੇ ਡਿਫ਼ੈਂਸ ਥ੍ਰੈਟ ਰਿਡਕਸ਼ਨ ਏਜੰਸੀ, ਅਮਰੀਕੀ ਹਵਾਈ ਸੈਨਾ ਲਈ ਰਣਨੀਤਕ ਸੰਚਾਰ ਦੇ ਨਿਰਦੇਸ਼ਕ, ਅਤੇ ਜਨਰਲ ਡਾਇਨੈਮਿਕਸ ਇਨਫ਼ੌਰਮੇਸ਼ਨ ਟੈਕਨੌਲੋਜੀ ਲਈ ਨੇਟੋ ਦੇ ਡਾਇਰੈਕਟਰ ਵਜੋਂ ਰੱਖਿਆ ਵਿਭਾਗ 'ਚ ਵੀ ਸੇਵਾ ਕੀਤੀ ਹੈ।

ਚੋਣ ਲੜਨ ਦੇ ਆਪਣੇ ਫ਼ੈਸਲੇ ਦਾ ਐਲਾਨ ਕਰਦਿਆਂ ਕ੍ਰਿਸਟਲ ਨੇ ਇਹ ਵੀ ਕਿਹਾ ਕਿ ਸਿੱਖਿਆ, ਸਿਹਤ ਅਤੇ ਜਨਤਕ ਸੁਰੱਖਿਆ ਤਿੰਨ ਮੁੱਖ ਮੁੱਦੇ ਹਨ। ਉਹ ਆਪਣੀ ਚੋਣ ਮੁਹਿੰਮ ਇਨ੍ਹਾਂ 'ਤੇ ਕੇਂਦਰਿਤ ਕਰੇਗੀ। ਇਸ ਦੌਰਾਨ ਰਾਸ਼ਟਰੀ ਸੁਰੱਖਿਆ ਦੇ ਮੁੱਦੇ 'ਤੇ ਉਸ ਨੇ ਇਹ ਵੀ ਕਿਹਾ ਕਿ ਉਹ ਅਤਿਵਾਦ ਦਾ ਮੁਕਾਬਲਾ ਕਰਨ ਲਈ ਬਹੁਤ ਸਖ਼ਤ ਰੁਖ਼ ਅਪਨਾਏਗੀ।

ਜ਼ਰੂਰੀ ਬੇਨਤੀ

ਲੇਖਕਾਂ ਨੂੰ ਸਨਿਮਰ ਬੇਨਤੀ ਹੈ ਕਿ ਮਨ ਜਿੱਤ ਵਿਚ ਛਪਣ ਵਾਲੀਆਂ ਰਚਨਾਵਾਂ ਨੂੰ ਭੇਜਣ ਸਮੇਂ ਕ੍ਰਿਪਾ ਕਰ ਕੇ ਸਾਫ ਸੁਥਰਾ ਇਕ ਪਾਸੇ ਹੀ ਲਿਖਿਆ ਜਾਵੇ, ਬਹੁਤ ਸਾਰੀਆਂ ਰਚਨਾਵਾਂ ਇਕ ਵਾਰੀ ਭੇਜਣ ਦੀ ਬਜਾਇ ਇਕ ਸਮੇਂ ਇਕ ਹੀ ਰਚਨਾ ਭੇਜੀ ਜਾਵੇ ਅਤੇ ਜੇ ਮੇਰੇ ਪਿਆਰੇ ਲੇਖਕ ਬੁਰਾ ਨਾ ਮਨਾਉਣ ਤਾਂ ਜਿਹੜੀ ਰਚਨਾ ਮਨ ਜਿੱਤ ਨੂੰ ਭੇਜੀ ਹੈ, ਉਹ ਉਸੇ ਸਮੇਂ ਕਿਸੇ ਹੋਰ ਅਖ਼ਬਾਰ ਨੂੰ ਨਾ ਭੇਜੀ ਜਾਵੇ ਅਤੇ ਆਪਣਾ ਪੂਰਾ ਪਤਾ ਸੰਪਰਕ ਨੰਬਰ ਸਮੇਤ ਵੀ ਲਿਖੋ। ਮਨ ਜਿੱਤ ਅਦਾਰਾ ਤੁਹਾਡੇ ਇਸ ਸਹਿਯੋਗ ਲਈ ਅਤਿ ਧੰਨਵਾਦੀ ਹੋਵੇਗਾ।

-ਮੁੱਖ ਸੰਪਾਦਕ

GTA ਵਿੱਚ ਹਿੰਦੀ ਫ਼ਿਲਮਾਂ ਵਿਖਾਉਣ ਵਾਲੇ ਤਿੰਨ ਸਿਨੇਮਾਘਰਾਂ 'ਚ ਛਿੜਕਿਆ ਅਣਪਛਾਤਾ

ਟੋਰੌਂਟੋ: ਗ੍ਰੇਟਰ ਟੋਰੌਂਟੋ ਦੇ ਤਿੰਨ ਵੱਖ-ਵੱਖ ਇਲਾਕਿਆਂ ਵ੍ਹੌਨ, ਬਰੈਂਪਟਨ ਅਤੇ ਸਕਾਰਬਰੋ 'ਚ ਹਿੰਦੀ ਫ਼ਿਲਮਾਂ ਵਿਖਾਉਣ ਵਾਲੇ ਤਿੰਨ ਸਿਨੇਮਾਘਰਾਂ 'ਤੇ ਕੁੱਝ ਨਕਾਬਪੋਸ਼ ਵਿਅਕਤੀਆਂ ਵਲੋਂ ਇੱਕ ਅਣਪਛਾਤੇ ਪਦਾਰਥ ਦਾ ਛਿੜਕਾਅ ਕੀਤਾ ਗਿਆ। ਉਸ ਤੋਂ ਬਾਅਦ ਦਰਸ਼ਕਾਂ ਨੂੰ ਬਾਹਰ ਕੱਢਿਆ ਗਿਆ। ਪਦਾਰਥ ਦੇ ਸੰਪਰਕ 'ਚ ਆਏ ਕੁੱਝ ਵਿਅਕਤੀਆਂ ਦਾ ਇਲਾਜ ਕੀਤਾ ਗਿਆ। CCTV ਫੁਟੇਜ 'ਚ ਨਕਾਬਪੋਸ਼ ਵਿਅਕਤੀ ਨਜ਼ਰ ਆਏ, ਜਿਸ ਦੇ ਆਧਾਰ 'ਤੇ ਪੁਲੀਸ ਨੇ ਜਾਂਚ ਸ਼ੁਰੂ ਕਰ ਦਿੱਤੀ ਹੈ। ਇਹ ਘਟਨਾ ਇਸ ਹਫ਼ਤੇ ਦੀ ਸ਼ੁਰੂ 'ਚ ਵਾਪਰੀ। ਕੈਨੇਡਾ ਦੀ ਯੌਰਕ ਰੀਜਨਲ ਪੁਲੀਸ ਨੇ ਦੱਸਿਆ ਕਿ ਇੱਕ ਘਟਨਾ ਰਾਤ ਕਰੀਬ 9.20 ਵਜੇ ਵ੍ਹੌਨ ਦੇ ਇੱਕ ਸਿਨੇਮਾ ਕੌਂਪਲੈਕਸ 'ਚ ਵਾਪਰੀ। ਮਾਸਕ ਪਹਿਨੇ ਦੋ ਵਿਅਕਤੀਆਂ ਨੇ ਸਿਨੇਮਾ ਹਾਲ 'ਚ ਇੱਕ ਅਣਜਾਣ ਪਦਾਰਥ ਦਾ ਛਿੜਕਾਅ ਕੀਤਾ, ਜਿਸ ਕਾਰਨ ਫ਼ਿਲਮ ਵੇਖਣ ਆਏ ਲੋਕਾਂ ਨੂੰ ਖੰਘ ਲੱਗ ਗਈ। ਘਟਨਾ ਸਮੇਂ ਸਿਨੇਮਾ ਹਾਲ ਅੰਦਰ ਤਕਰੀਬਨ 200 ਦਰਸ਼ਕ ਮੌਜੂਦ ਸਨ। ਉੱਥੇ ਇੱਕ ਹਿੰਦੀ ਫ਼ਿਲਮ ਵਿਖਾਈ ਜਾ ਰਹੀ ਸੀ। ਪੀੜਤ ਦਰਸ਼ਕਾਂ ਦਾ ਇਲਾਜ ਕੀਤਾ ਗਿਆ।

MANN JITT WEEKLY

Chief Patron:
Mr. Balbir S, Lalli
B.A.(Hons),LLB(Hons),DIP M.R.S.
Patrons:
Mr.Kabaljit S. Sandhu(DBK Estate)
Mr.Dalbir S. Sandhu(Landmark Group)
Mr.Nirmal S. Rahal(O.T.L Mids.Ltd)
Chief Adviser:
Balbir S. Sekhon(Pamal)
Advisers:
Mr.K.S.S.Anand
Mr.Baldev S. Gill (Shere Punjab)
Mr.Shalbinder S. Mallee(Leamington)
Mr.Joginder S Dhesian Sang
Editor in Chief:Karam S. Karam
Editor:Karwinder S. Raikoti
Features Editor:
Manpreet Daroch
General Manager:
Raj Singh
I.T. Manager:
Tina Kaur
Distribution Manager:
Saab Bhati
Co-ordinator:
Mohan S. Mastana
Advertisement:
0121 526 6099
Head Office:
267 Darlaston Road,
Darlaston,West Mids WS10 7TG
www.mannjittweekly.co.uk
Email:mannjittweekly@aol.com
www.mannjittweeklyonline,com

ਪਰਚੇ ਵਿਚ ਲੇਖਕਾਂ ਵੱਲੋਂ ਪ੍ਰਗਟਾਏ ਗਏ ਵਿਚਾਰਾਂ ਨਾਲ ਮਨ ਜਿੱਤ ਸਮੂਹ ਦਾ ਸਹਿਮਤ ਹੋਣਾ ਜ਼ਰੂਰੀ ਨਹੀਂ। ਸੰਪਾਦਕ ਨੂੰ ਕਿਸੇ ਵੀ ਰਚਨਾ ਨੂੰ ਕੱਟਣ ਜਾਂ ਰੱਦ ਕਰ ਦੇਣ ਦਾ ਪੂਰਾ ਅਧਿਕਾਰ ਹੈ।
Mann Jitt Ltd. aim to make sure all services provided by those who advertise in this publication are genuine. However we are not liable for the services they provide. Mann Jitt Ltd. does not endorse any products or services advertised in the publication. advertiser's statements are independent of Mann Jitt Ltd. We do not accept responsibility for any unsolicited comments, photos or artwork. Mann Jitt Ltd. accepts no liability for any losses or damages occurred to any company, oraganisation or persons due to any advertisement or article in Mann Jitt weekly. Please seek legal advice before buying, hiring or contraction through any advertisements published.

ਚੀਨ ਦੇ ਪ੍ਰਦੂਸ਼ਿਤ ਸ਼ਹਿਰ 75 ਤੋਂ ਘਟ ਕੇ ਹੋ ਗਏ 16

ਬੀਜਿੰਗ: ਚੀਨ ਨੇ ਪ੍ਰਦੂਸ਼ਣ ਕੰਟਰੋਲ 'ਚ ਕਮਾਲ ਕਰ ਦਿਖਾਇਆ ਹੈ। ਏਅਰ ਕੁਆਲਿਟੀ ਟ੍ਰੈਕਰ ਦੀ ਰਿਪੋਰਟ 'ਚ ਇਹ ਖ਼ੁਲਾਸਾ ਹੋਇਆ ਹੈ। ਲਗਭਗ ਛੇ ਸਾਲ ਪਹਿਲਾਂ ਚੀਨ ਦੇ ਸ਼ਹਿਰ ਦੁਨੀਆਂ 'ਚ ਸਭ ਤੋਂ ਵੱਧ ਪ੍ਰਦੂਸ਼ਿਤ ਸਨ। 2017 'ਚ ਏਅਰ ਕੁਆਲਿਟੀ ਟਰੈਕਰ ਐਕਿਊਏਅਰ ਨੇ ਚੀਨ ਦੇ 75 ਸ਼ਹਿਰਾਂ ਅਤੇ ਭਾਰਤ ਦੇ 17 ਸ਼ਹਿਰਾਂ ਨੂੰ ਦੁਨੀਆਂ 'ਚ ਸਭ ਤੋਂ ਖ਼ਰਾਬ ਹਵਾ ਗੁਣਵੱਤਾ ਵਾਲੇ ਸ਼ਹਿਰਾਂ ਦੀ ਸੂਚੀ 'ਚ ਸ਼ਾਮਿਲ ਕੀਤਾ ਸੀ, ਪਰ ਹੁਣ ਛੇ ਸਾਲਾਂ ਬਾਅਦ ਇਹ ਸਥਿਤੀ ਪੂਰੀ ਤਰ੍ਹਾਂ ਬਦਲ ਗਈ ਹੈ। ਸਾਲ 2022 'ਚ 100 ਸਭ ਤੋਂ ਵੱਧ ਪ੍ਰਦੂਸ਼ਿਤ ਸ਼ਹਿਰਾਂ 'ਚੋਂ 65 ਭਾਰਤ ਦੇ ਸਨ ਜਦੋਂ ਕਿ ਸਿਰਫ਼ 16 ਚੀਨ ਦੇ ਸਨ। ਚੀਨ ਨੇ ਗੱਡੀਆਂ ਅਤੇ ਕੋਲਾ ਪਾਵਰ ਪਲਾਂਟਾਂ ਦੀ ਗਿਣਤੀ ਘਟਾ ਕੇ ਸਥਿਤੀ ਨੂੰ ਸੁਧਾਰਿਆ ਹੈ।

ਇੱਕ ਰਿਪੋਰਟ ਮੁਤਾਬਕ 9 ਨਵੰਬਰ ਤੋਂ ਪਹਿਲਾਂ 30 ਦਿਨਾਂ 'ਚ ਦਿੱਲੀ 'ਚ PM 2.5 ਦਾ ਔਸਤ ਪੱਧਰ ਬੀਜਿੰਗ ਨਾਲੋਂ 14 ਗੁਣਾ ਵੱਧ ਸੀ। ਕਰੀਬ ਇੱਕ ਦਹਾਕੇ ਪਹਿਲਾਂ ਚੀਨ ਦੇ ਕਈ ਵੱਡੇ ਸ਼ਹਿਰ ਹਵਾ ਪ੍ਰਦੂਸ਼ਣ ਨਾਲ ਜੂਝ ਰਹੇ ਸਨ। ਉੱਥੇ ਦੀ ਗੰਭੀਰ ਸਥਿਤੀ ਦਾ ਖ਼ੁਲਾਸਾ ਅਮਰੀਕੀ ਦੂਤਾਵਾਸ ਵਲੋਂ ਜਾਰੀ ਅੰਕੜਿਆਂ ਤੋਂ ਹੋਇਆ ਸੀ। ਚੀਨ 'ਚ ਆਮ ਲੋਕਾਂ ਦੇ ਪ੍ਰਦਰਸ਼ਨਾਂ ਤੋਂ ਬਾਅਦ 2014 'ਚ ਚੀਨੀ ਰਾਸ਼ਟਰਪਤੀ ਸ਼ੀ ਜਿਨਪਿੰਗ ਨੇ ਮੰਨਿਆ ਕਿ ਬੀਜਿੰਗ ਦੀ ਸਭ ਤੋਂ ਵੱਡੀ ਸਮੱਸਿਆ ਹਵਾ ਪ੍ਰਦੂਸ਼ਣ ਹੈ।

ਫ਼ਿਰ ਚੀਨ ਨੇ ਕਈ ਅਹਿਮ ਕਦਮ ਚੁੱਕੇ। ਪ੍ਰਦੂਸ਼ਣ ਨਾਲ ਨਜਿੱਠਣ ਲਈ 22.5 ਲੱਖ ਕਰੋੜ ਰੁਪਏ ਦਾ ਐਮਰਜੈਂਸੀ ਫ਼ੰਡ ਬਣਾਉਣਾ ਚੀਨ ਦਾ ਠੋਸ ਕਦਮ ਸੀ। ਇਸ ਤੋਂ ਇਲਾਵਾ ਚੀਨ ਨੇ ਹਵਾ ਪ੍ਰਦੂਸ਼ਣ ਨੂੰ ਰੋਕਣ ਲਈ ਰਾਸ਼ਟਰੀ ਪੱਧਰ ਦਾ ਮੈਗਾ ਐਕਸ਼ਨ ਪਲੈਨ ਬਣਾਇਆ ਹੈ। ਬੀਜਿੰਗ, ਸ਼ੈਂਘਾਈ ਅਤੇ ਗੁਆਂਗਜ਼ੂ ਵਰਗੇ ਵੱਡੇ ਸ਼ਹਿਰਾਂ 'ਚ ਵਾਹਨਾਂ ਦੀ ਗਿਣਤੀ ਨੂੰ ਕੰਟਰੋਲ ਕੀਤਾ। ਲੋਹਾ ਅਤੇ ਸਟੀਲ ਉਦਯੋਗਾਂ ਵਰਗੇ ਭਾਰੀ ਉਦਯੋਗਾਂ ਲਈ ਪ੍ਰਦੂਸ਼ਣ 'ਤੇ ਸਖ਼ਤ ਨਿਯਮ ਬਣਾਏ। ਚੀਨ ਨੇ ਕਈ ਕੋਲਾ ਪਾਵਰ ਪਲਾਂਟ ਬੰਦ ਕਰ ਦਿੱਤੇ ਹਨ ਅਤੇ ਅਜਿਹੇ ਨਵੇਂ ਬਣਾਉਣ 'ਤੇ ਵੀ ਪਾਬੰਦੀ ਲਗਾ ਦਿੱਤੀ।

ਤੁਹਾਨੂੰ ਦੱਸ ਦੇਈਏ ਕਿ ਪਿਛਲੇ ਹਫ਼ਤੇ ਭੰਝ ਦੀ ਇੱਕ ਰਿਪੋਰਟ 'ਚ ਖ਼ੁਲਾਸਾ ਹੋਇਆ ਸੀ ਕਿ ਭਾਰਤ 'ਚ ਹਰ ਸਾਲ 21 ਲੱਖ ਭਾਰਤੀ ਹਵਾ ਪ੍ਰਦੂਸ਼ਣ ਕਾਰਨ ਮਰਦੇ ਹਨ। ਇਹ ਅੰਕੜਾ 2019 'ਚ ਸਿਰਫ਼ 16 ਲੱਖ ਲੋਕ ਸੀ। ਜੂਨ 'ਚ ਪ੍ਰਕਾਸ਼ਿਤ ਵਿਸ਼ਵ ਬੈਂਕ ਦੀ ਇੱਕ ਰਿਪੋਰਟ ਦੇ ਅਨੁਸਾਰ, ਭਾਰਤ 'ਚ ਹਰ ਸਾਲ ਵੱਧ ਰਹੇ ਮਾਈਕ੍ਰੋ ਪਾਰਟਿਕਲਜ਼ (ਸੂਖਮ ਕਣਾਂ) ਕਾਰਨ ਦੇਸ਼ ਦੀ GDP ਨੂੰ 0.56% ਦਾ ਸਾਲਾਨਾ ਨੁਕਸਾਨ ਹੁੰਦਾ ਹੈ ਕਿਉਂਕਿ ਇਹ ਮਜ਼ਦੂਰਾਂ ਦੀ ਉਤਪਾਦਕਤਾ ਨੂੰ ਘਟਾਉਂਦਾ ਹੈ। ਸ਼ਿਕਾਗੋ ਯੂਨੀਵਰਸਿਟੀ ਦੇ ਐਨਰਜੀ ਪੌਲਿਸੀ ਇੰਸਟੀਚਿਊਟ ਅਨੁਸਾਰ ਚੀਨ ਦੇ ਫ਼ੈਸਲਿਆਂ ਨਾਲ 2013 ਤੋਂ 2021 ਤਕ ਚੀਨ 'ਚ ਹਵਾ ਪ੍ਰਦੂਸ਼ਣ 'ਚ 42.3% ਦੀ ਕਮੀ ਆਈ ਹੈ। ਚੀਨ ਦੇ ਪ੍ਰਦੂਸ਼ਣ 'ਚ ਕਮੀ ਦੇ ਕਾਰਨ, ਵਿਸ਼ਵ 'ਚ ਵੀ ਪ੍ਰਦੂਸ਼ਣ 'ਚ ਕਮੀ ਦੇਖੀ ਗਈ ਹੈ।

ਕੈਨੇਡਾ 'ਚ ਪੰਜਾਬ ਨਾਲ ਸਬੰਧਤ ਕਾਰੋਬਾਰੀਆਂ ਤੋਂ ਮੰਗੀ ਫ਼ਿਰੌਤੀ

ਵੈਨਕੂਵਰ: ਕੈਨੇਡਾ ਦੇ ਬ੍ਰਿਟਿਸ਼ ਕੋਲੰਬੀਆ ਸੂਬੇ ਦੇ ਸ਼ਹਿਰ ਸਰੀ, ਐਬਸਫ਼ੋਰਡ ਅਤੇ ਲੈਂਗਲੀ 'ਚ ਪੰਜਾਬ ਨਾਲ ਸਬੰਧਤ ਕੁੱਝ ਵਪਾਰਕ ਅਦਾਰਿਆਂ ਦੇ ਮਾਲਕਾਂ ਨੂੰ 20 ਲੱਖ ਡਾਲਰ ਫ਼ਿਰੌਤੀ ਦੇਣ ਦੇ ਪੱਤਰ ਮਿਲੇ ਹਨ ਜਿਨ੍ਹਾਂ ਦੀ ਪੁਲੀਸ ਜਾਂਚ ਕਰ ਰਹੀ ਹੈ। ਇਨ੍ਹਾਂ ਪੱਤਰਾਂ ਦੀਆਂ ਕਾਪੀਆਂ ਸੋਸ਼ਲ ਮੀਡੀਆ 'ਤੇ ਵੀ ਘੁੰਮ ਰਹੀਆਂ ਹਨ। ਪੱਤਰਾਂ ਦੀ ਸ਼ੁਰੂਆਤ ਧਾਰਮਿਕ ਨਾਮ ਨਾਲ ਕੀਤੀ ਗਈ ਹੈ ਅਤੇ ਪੱਤਰ ਨੂੰ ਜਾਅਲੀ ਨਾ ਸਮਝਣ ਦੀ ਚਿਤਾਵਨੀ ਦਿੱਤੀ ਗਈ ਹੈ। ਪੁਲੀਸ ਨੂੰ ਸੂਚਨਾ ਦਿੱਤੇ ਜਾਣ 'ਤੇ ਨਤੀਜੇ ਭੁਗਤਣ ਬਾਰੇ ਲਿਖਿਆ ਗਿਆ ਹੈ। ਸਾਰੇ ਪੱਤਰ ਇੱਕੋ ਤਰ੍ਹਾਂ ਦੇ ਹੋਣ ਕਾਰਨ

ਸਮਝਿਆ ਜਾ ਰਿਹਾ ਹੈ ਕਿ ਇੱਕੋ ਪੱਤਰ ਦੀਆਂ ਕਾਪੀਆਂ ਕਰਵਾ ਕੇ ਵਪਾਰੀਆਂ ਨੂੰ ਭੇਜੀਆਂ ਜਾ ਰਹੀਆਂ ਹਨ ਜਿਸ 'ਚ ਫ਼ਿਰੌਤੀ ਦੀ ਰਕਮ ਕੈਨੇਡਾ ਜਾਂ ਭਾਰਤ 'ਚ ਦਿੱਤੇ ਜਾਣ ਦਾ ਵੀ ਜ਼ਿਕਰ ਹੈ। ਪੱਤਰ 'ਚ ਪਿਛਲੇ ਦਿਨੀਂ ਕੁੱਝ ਘਰਾਂ ਉੱਤੇ ਕੀਤੀ ਗੋਲੀਬਾਰੀ ਦੀ ਜ਼ਿੰਮੇਵਾਰੀ ਲੈਂਦਿਆਂ ਕਿਹਾ ਗਿਆ ਹੈ ਕਿ ਉਨ੍ਹਾਂ ਘਰਾਂ 'ਤੇ ਗੋਲੀਆਂ ਤਾਂ ਚਲਾਈਆਂ ਗਈਆਂ ਕਿਉਂਕਿ ਮਾਲਕਾਂ ਨੇ ਉਨ੍ਹਾਂ ਦੀ ਪਰਵਾਹ ਨਹੀਂ ਸੀ ਕੀਤੀ। ਪੁਲੀਸ ਬੁਲਾਰੇ ਨੇ ਮੰਨਿਆ ਹੈ ਕਿ ਕੁੱਝ ਲੋਕਾਂ ਨੂੰ ਮਿਲੇ ਫ਼ਿਰੌਤੀ ਪੱਤਰਾਂ ਦੀ ਜਾਂਚ ਕੀਤੀ ਜਾ ਰਹੀ ਹੈ ਤੇ ਉਸ ਨੂੰ ਲਿਖਣ ਤੇ ਭੇਜਣ ਵਾਲਿਆਂ ਦਾ ਪਤਾ ਲਾਇਆ ਜਾ ਰਿਹਾ ਹੈ। ਪਰ ਅਜੇ ਤਕ ਕਿਸੇ ਵਲੋਂ ਫ਼ਿਰੌਤੀ ਦਿੱਤੇ ਜਾਣ ਦੀ ਕੋਈ ਸੂਚਨਾ ਨਹੀਂ।

ਸੰਪਾਦਕ ਦੇ ਨਾਮ ਖ਼ਤ

ਮਾਣ ਯੋਗ ਵੀਰ ਜੀ,
ਸਤਿ ਸ੍ਰੀ ਅਕਾਲ।

ਪਿਛਲੇ ਅੰਕ ਵਿੱਚ ਤੁਹਾਡੀ ਲਿਖੀ 'ਬਾਬਾ ਸੈਣ ਜੀ' ਬਾਰੇ ਕਵਿਤਾ ਪੜ੍ਹਕੇ ਬਹੁਤ ਆਨੰਦ ਆਇਆ ਜੋ ਕਿ ਤੁਸੀਂ ਇੱਕ ਲੜੀ ਵਿੱਚ ਸੁੱਚੇ ਮੋਤੀਆਂ ਵਾਂਗ ਪ੍ਰੋਈ ਹੈ।ਇੱਕ ਗਰੀਬ ਕ੍ਰਿਤੀ ਸੱਚੇ ਮਨ ਨਾਲ ਅਕਾਲ ਪੁਰਖ ਦੀ ਸਾਜੀ ਮਨੁੱਖਤਾ ਦੀ, ਸੱਚੇ ਦਿਲੋਂ ਨਿਸ਼ਕਾਮ ਸੇਵਾ ਕਰਦਾ ਹੋਇਆ ਕਿਵੇਂ ਅਕਾਲ ਪੁਰਖ ਪ੍ਰਭੂ ਦੇ ਨਜ਼ਦੀਕ ਹੋ ਜਾਂਦਾ ਹੈ ਅਤੇ ਅਜਿਹੇ ਤਨ ਅਤੇ ਮਨ ਅਰਪਣ ਕਰਨ ਵਾਲੇ ਵਿਅਕਤੀ ਦੇ ' ਸੰਤਾਂ ਕੇ ਕਾਰਜ ਆਪ ਖਲੋਇਆ ਹਰਿ ਕੰਮ ਕਰਾਵਣ ਆਇਆ ਰਾਮ'।ਅਨੁਸਾਰ ਪ੍ਰਮਾਤਮਾ ਆਪ ਹੀ ਸਾਰੇ ਕੰਮ ਸੰਵਾਰਦਾ ਹੋਇਆ ਸੇਵਕ ਦੀ ਲਾਜ ਰੱਖ ਲੈਂਦਾ ਹੈ।ਜਿਸਤਰ੍ਹਾਂ ਤੁਸੀਂ ਕਵਿਤਾ ਰਾਹੀਂ ਸੰਦਰ ਤ੍ਰੀਕੇ ਨਾਲ ਦੱਸਿਆ ਹੈ ਕਿ 'ਬਾਬਾ ਸੈਣ ਜੀ' ਦੀ ਜਗ੍ਹਾ ਆਪ ਖ਼ੁਦ ਪ੍ਰਮਾਤਮਾ ਰਾਜੇ ਦੀ ਸੇਵਾ ਕਰਦਾ ਰਿਹਾ ਅਤੇ ਇਸ ਸੇਵਾ ਤੋਂ ਅਨੰਦਿਤ ਹੋਕੇ ਕਿਸ ਤਰ੍ਹਾਂ ਇੱਕ ਅਮੀਰ ਰਾਜੇ ਨੇ ਮਹਿਸੂਸ ਕੀਤਾ ਕਿ ਉਹ ਰਾਜਾ ਬਣਕੇ ਵੀ ਉਹ ਇਹ ਪਦਵੀ ਪ੍ਰਾਪਤ ਨਹੀਂ ਕਰ ਸਕਿਆ ਜਿਵੇਂ ਇੱਕ ਸਾਫ਼ ਦਿਲ ਕ੍ਰਿਤੀ, ਸੱਚਾ ਸੇਵਕ ਬਣਕੇ ਕਰ ਗਿਆ।"ਮੈਂ ਰਾਜਾ ਬਣਕੇ ਹਾਰਿਆ ਤੂੰ ਸੇਵਕ ਬਣ ਜੀਤਾ"

ਵੀਰ ਜੀ, ਵੈਸੇ ਤਾਂ ਤੁਹਾਡੀਆਂ ਸਾਰੀਆਂ ਰਚਨਾਵਾਂ ਪੜ੍ਹਨਯੋਗ ਅਤੇ ਸਿੱਖਿਆਦਾਇਕ ਹੁੰਦੀਆਂ ਹਨ ਪਰ ਪਤਾ ਨਹੀਂ ਕਿਉਂ ਮੇਰਾ ਇਸ ਕਵਿਤਾ ਨੂੰ ਵਾਰ ਵਾਰ ਪੜ੍ਹਨ ਨੂੰ ਦਿਲ ਕਰਦਾ ਹੈ।ਅੰਤ ਵਿੱਚ ਮੈਂ ਤੁਹਾਡੀ ਲੰਬੀ ਆਯੂ ਅਤੇ ਤੰਦਰੁਸਤ ਸਿਹਤ ਲਈ ਦੁਆ ਕਰਦੀ ਹਾਂ ਕਿ ਪ੍ਰਮਾਤਮਾ ਤੁਹਾਨੂੰ ਹੋਰ ਵੀ ਸੁਮੱਤ ਬਖ਼ਸ਼ੇ ਅਤੇ ਤੁਸੀਂ ਇਸੇ ਤਰ੍ਹਾਂ ਸੇਵਾ ਕਰਦੇ ਰਹੋ।

ਆਪ ਜੀ ਦੀ ਭੈਣ,
ਮਨਜੀਤ ਕੌਰ 'ਰਤਨ'

ਸ. ਜੌਹਲ ਅਤੇ ਸ. ਧਾਮੀ ਦਾ ਧੰਨਵਾਦ

ਗੁਰੂ ਨਾਨਕ ਸਿੱਖ ਗੁਰਦਵਾਰਾ, ਵਿਲਨਹਾਲ ਦੇ ਨਿਸ਼ਕਾਮ ਸੇਵਾਦਾਰ ਜੱਥੇਦਾਰ ਅਨੇਕ ਸਿੰਘ ਜੌਹਲ ਅਤੇ ਜੱਥੇਦਾਰ ਸ਼ਿੰਗਾਰਾ ਸਿੰਘ ਧਾਮੀ ਨੇ ਮਨ ਜਿੱਤ ਰਾਹੀਂ ਹੋ ਰਹੀ ਪੰਜਾਬੀ ਮਾਂ ਬੋਲੀ ਦੀ ਸੇਵਾ ਨੂੰ ਸੁਲਾਹੁੰਦਿਆਂ ਪਰਚੇ ਲਈ ਮਾਲੀ ਸਹਾਇਤਾ ਭੇਜੀ ਹੈ।ਉਨ੍ਹਾਂ ਮਨ ਜਿੱਤ ਦੇ ਮੁੱਖ ਸੰਪਾਦਕ ਨਾਲ ਗੱਲਬਾਤ ਕਰਦਿਆਂ ਕਿਹਾ ਕਿ ਇਸ ਪਰਚੇ ਨੇ ਗੁਰੂ ਸਿਧਾਂਤ ਅਨੁਸਾਰ ਹਮੇਸ਼ਾਂ ਮਨੁੱਖਤਾ ਨੂੰ ਇੱਕ ਅਕਾਲ ਪੁਰਖ ਵਿੱਚ ਵਿਸ਼ਵਾਸ਼ ਰੱਖਣ, 'ਸਭੈ ਸ਼ਾਂਝੀਵਾਲ ਸਦਾਇਨ ਕੋਇ ਨਾ ਦਿਸੈ ਬਾਹਰਾ ਜੀਓ॥', 'ਜੋ ਦੀਸੈ ਸੋ ਤੇਰਾ ਰੂਪ ਗੁਣ ਨਿਧਾਨ ਗੋਬਿੰਦ ਅਨੂਪ॥' ਅਤੇ 'ਮੰਦਾ ਕਿਸੇ ਨਾ ਆਖੀਐ॥' ਦੇ ਅਣਮੋਲ ਸੁਨੇਹੇਂ ਦੇ ਦੇਕੇ ਮਨੁੱਖ ਨੂੰ ਵਧੀਆ ਇਨਸਾਨ ਬਣਨ ਲਈ ਪ੍ਰੇਰਿਆ ਹੈ।ਉਨ੍ਹਾਂ ਅੱਗੇ ਬੋਲਦਿਆਂ ਕਿਹਾ ਕਿ ਇਸੇ ਕਰਕੇ ਗੁਰੂ ਘਰ ਦੀਆਂ ਸੰਗਤਾਂ, ਹਮੇਸ਼ਾਂ ਇਸ ਪਰਚੇ ਨੂੰ ਪੜ੍ਹਕੇ ਆਨੰਦ ਮਾਣਦੀਆਂ ਸਨ ਪਰ ਜਦੋਂ ਦਾ ਇਹ ਛਪਣੋ ਬੰਦ ਹੋਇਆ ਸੰਗਤਾਂ ਮੁੜ ਇਸ ਨੂੰ ਹੱਥਾਂ ਵਿੱਚ ਲੈਕੇ ਪੜ੍ਹਨ ਨੂੰ ਲੋਚਦੀਆਂ ਹਨ।ਮਨ ਜਿੱਤ ਨੇ ਉਨ੍ਹਾਂ ਦਾ ਧੰਨਵਾਦ ਕਰਦੇ ਹੋਏ ਬੇਨਤੀ ਕੀਤੀ ਕਿ ਅੱਜਕਲ ਮਹਿੰਗਾਈ ਵਧਣ ਕਾਰਨ ਪਰਚੇ ਦੀ ਛਪਾਈ ਕਰਨੀ ਕੁੱਝ ਔਖੀ ਹੈ ਅਤੇ ਹੁਣ ਇੰਟਰਨੈੱਟ ਦਾ ਯੁੱਗ ਹੋ ਜਾਣ ਕਾਰਨ ਇਸ ਪਰਚੇ ਨੂੰ ਜਦੋਂ ਮਰਜ਼ੀ 'ਮਨਜਿੱਤਵੀਕਲੀ.ਕੋ .ਯੂਕੇ (mannjittweekly.co.uk) ਤੇ ਪੜ੍ਹਿਆ ਜਾ ਸਕਦਾ ਹੈ।ਪਰਚੇ ਨੂੰ ਪਿਆਰ ਕਰਨ ਵਾਲੀਆਂ ਸਮੂਹ ਸੰਗਤਾਂ ਦਾ ਤਹਿਦਿਲੋਂ ਧੰਨਵਾਦ।

ਜੇ ਤੁਸੀਂ ਹੇਠ ਲਿਖੀਆਂ ਤਕਲੀਫਾਂ:-

ਜਿਵੇਂ ਧਰੂਨ, ਚੁੱਕ, ਸਲਿੱਪ ਡਿਸਕ, ਜੋੜਾਂ ਦਾ ਉਤਰਨਾ, ਬੈਕ ਜਾਂ ਗਰਦਨ ਦੀ ਤਕਲੀਫ, ਮਾਈਗ੍ਰੇਨ, ਸਿਰ ਦਰਦ, ਸਟਰੈੱਸ ਜਾਂ ਐਂਗਜ਼ਾਇਟੀ, ਬਲੱਡ ਸਰਕੂਲੇਸ਼ਨ ਜਾਂ ਮਰਦਾਨਾ ਕਮਜ਼ੋਰੀ ਆਦਿ ਤੋਂ ਪੀੜਤ ਹੋ।
ਤਾਂ ਹੇਠ ਲਿਖੇ ਨੰਬਰ ਤੇ ਸੰਪਰਕ ਕਰੋ।

Mr. Singh 07721 827 977

ਇਹ ਸੇਵਾ ਤੁਹਾਡੇ ਘਰ ਆਕੇ ਵੀ ਕੀਤੀ ਜਾ ਸਕਦੀ ਹੈ।
ਦੇਖਿਓ ਕਿਵੇਂ ਫਾਇਦਾ ਪਹੁੰਚਦਾ।
ਸਾਨੂੰ ਜੱਦੀ ਬਖ਼ਸ਼ ਹੈ।

ਸਕਾਈਵੇਜ਼ ਟਰੈਵਲ ਬਰਮਿੰਘਮ

ਅਸੀਂ ਦੁਨੀਆਂ ਭਰ ਵਿੱਚ ਜਾਣ ਲਈ ਸਸਤੀਆਂ ਹਵਾਈ ਟਿਕਟਾਂ ਦੇ ਨਾਲ ਨਾਲ ਹੇਠ ਲਿਖੀਆਂ ਸੇਵਾਵਾਂ ਵੀ ਦਿੰਦੇ ਹਾਂ ਜਿਵੇਂ:-

1. SPONSORSHIP DECLARATION.
2. Accommodation arrangement Worldwide.
3. Affidavits. Wills. Power of Attorneys.
4. Certify Documents.

ਅਸੀਂ ਤੁਹਾਨੂੰ ਸਹੀ ਸਰਕਾਰੀ ਭੱਤੇ ਜਾਂ ਫਾਇਦੇ ਦਿਵਾਉਣ ਵਿੱਚ ਮੱਦਦ ਕਰ ਸਕਦੇ ਹਾਂ ਜਿਨ੍ਹਾਂ ਬਾਰੇ ਤੁਹਾਨੂੰ ਪੂਰੀ ਜਾਣਕਾਰੀ ਨਹੀਂ ਅਤੇ ਬਣਦੇ ਫਾਇਦਿਆਂ ਤੋਂ ਵਾਂਝੇ ਹੋ।
ਇਹ ਫਾਇਦਾ ਉਠਾਉਣ ਜਾਂ ਸਲਾਹ ਲੈਣ ਲਈ Mr. Khan ਨੂੰ ਇਸ ਨੰਬਰ ਤੇ 07966 137 043 ਜਾਂ Mr. Sandhi ਨੂੰ 07960 518 986 ਤੇ ਸੰਪਰਕ ਕਰੋ।

SKYWAYS TRAVEL BIRMINGHAM LTD.
274B Soho Road, Handsworth B21 9LX
Contact: Mr. & Mrs. Sandhi
Email:skywaystravel1007@hotmail.com
Tel:0121 523 3050(3lines) Or 08456 441 740(3lines)

ਪਾਕਿ 'ਚ ਲੁੱਕੇ ਭਾਰਤ ਦੇ ਅਪਰਾਧੀ ਦਹਿਸ਼ਤ ਕਾਰਨ ਬਦਲ ਰਹੇ ਨੇ ਟਿਕਾਣੇ

ਕਰਾਚੀ: ਪਾਕਿਸਤਾਨ 'ਚ ਲੁੱਕ ਕੇ ਬੈਠੇ ਭਾਰਤ ਦੇ 48 ਮੋਸਟ ਵਾਂਟੇਡ ਅਪਰਾਧੀਆਂ ਦੀ ਕਾਊਂਟਡਾਊਨ ਗਿਣਤੀ ਚੱਲ ਰਹੀ ਹੈ। ਹੁਣ ਤਕ ਪਾਕਿਸਤਾਨ 'ਚ ਅਣਪਛਾਤੇ ਬੰਦੂਕਧਾਰੀਆਂ ਹੱਥੋਂ ਭਾਰਤ ਦੇ 22 ਮੋਸਟ ਵਾਂਟੇਡ ਮਾਰੇ ਜਾ ਚੁੱਕੇ ਹਨ। ਪਾਕਿਸਤਾਨ ਦੀ ਖ਼ੁਫ਼ੀਆ ਏਜੰਸੀ ISI ਦੇ ਸੇਫ਼ ਹਾਊਸ 'ਚ ਰਹਿ ਰਹੇ ਇਨ੍ਹਾਂ ਅਤਿਵਾਦੀਆਂ ਦੇ ਮੋਬਾਇਲ ਫ਼ੋਨਜ਼ ਬੰਦ ਹਨ ਅਤੇ ਉਹ ਨਮਾਜ਼ਾਂ ਅਦਾ ਕਰਨ ਲਈ ਮਸਜਿਦਾਂ 'ਚ ਵੀ ਨਹੀਂ ਜਾ ਰਹੇ। ਡਰ ਦੇ ਮਾਰੇ ਇਹ ਅਤਿਵਾਦੀ ਆਪਣਾ ਟਿਕਾਣੇ ਬਦਲ ਕੇ ਦੂਜੇ ਦੇਸ਼ਾਂ ਨੂੰ ਭੱਜਣ ਦੀ ਕੋਸ਼ਿਸ਼ ਕਰ ਰਹੇ ਹਨ। ISI ਫ਼ਰਜ਼ੀ ਦਸਤਾਵੇਜ਼ਾਂ ਨਾਲ ਉਨ੍ਹਾਂ ਦੇ ਪਾਸਪੋਰਟ ਬਣਵਾ ਰਹੀ ਹੈ।

ਟੌਪ ਫ਼ਾਈਵ ਮੋਸਟ ਵਾਂਟੇਡ

1. ਦਾਊਦ ਇਬਰਾਹਿਮ D Company ਦਾ ਬਦਨਾਮ ਨੇਤਾ ਅਤੇ 1993 ਦੇ ਮੁੰਬਈ ਬੰਬ ਧਮਾਕਿਆਂ ਦਾ ਦੋਸ਼ੀ ਹੈ। ਕਈ ਸਾਲਾਂ ਤੋਂ ਕਰਾਚੀ 'ਚ ਲੁੱਕਿਆ ਹੋਇਆ ਹੈ। ਭਾਰਤ ਦੀ ਮੋਸਟ ਵਾਂਟੇਡ ਲਿਸਟ 'ਚ ਸਿਖਰ 'ਤੇ ਹੈ। ਇੰਟਰਪੋਲ ਤੋਂ ਵੀ ਵਾਂਟੇਡ ਹੈ।

2. ਹਾਫ਼ਿਜ਼ ਸਈਦ ਅਤਿਵਾਦੀ ਸੰਗਠਨ ਲਸ਼ਕਰ ਦਾ ਮੁੱਖੀ, ਮੁੰਬਈ 26/11 ਦਾ ਮਾਸਟਰ ਮਾਈਂਡ ਹੈ। ਉਹ ਭਾਰਤ ਦੀ ਮੋਸਟ ਵਾਂਟੇਡ ਲਿਸਟ 'ਚ ਦੂਜੇ ਨੰਬਰ 'ਤੇ ਹੈ। ਇਸ 'ਤੇ ਅਮਰੀਕਾ ਨੇ 83 ਕਰੋੜ ਰੁਪਏ ਦਾ ਇਨਾਮ ਰੱਖਿਆ ਹੈ।

3. ਮਸੂਦ ਅਜ਼ਹਰ ਜੈਸ਼ ਦਾ ਨੇਤਾ ਅਤੇ 2001 ਦੇ ਸੰਸਦ ਹਮਲੇ ਦਾ ਮਾਸਟਰ ਮਾਈਂਡ ਹੈ। ਉਸ ਨੂੰ ਸੰਯੁਕਤ ਰਾਸ਼ਟਰ ਨੇ ਵੀ ਅਤਿਵਾਦੀ ਐਲਾਨਿਆ ਹੋਇਆ ਹੈ।

4. ਮੁੰਬਈ ਹਮਲਿਆਂ ਦੀ ਸਾਜ਼ਿਸ਼ 'ਚ ਸ਼ਾਮਿਲ ਟਾਈਗਰ ਮੇਮਨ। ਭਾਰਤ ਸਮੇਤ ਇੰਟਰਪੋਲ ਤੋਂ ਵਾਂਟੇਡ ਹੈ।

5. ਹਿਜ਼ਬੁਲ ਮੁਜਾਹਿਦੀਨ ਦਾ ਨੇਤਾ ਸਈਅਦ ਸਲਾਹੁਦੀਨ ਕਸ਼ਮੀਰ 'ਚ ਅਤਿਵਾਦ 'ਚ ਸ਼ਾਮਿਲ ਰਿਹਾ।

ਭਾਰਤ ਦਾ ਇੱਕ ਹੋਰ ਵਾਂਟੇਡ ਢੇਰ

ਕਰਾਚੀ ਊਧਮਪੁਰ 'ਚ BSF ਦੇ ਇੱਕ ਕਾਫ਼ਿਲੇ ਉੱਤੇ 2015 'ਚ ਹੋਏ ਹਮਲੇ ਦੇ ਮਾਸਟਰ ਮਾਈਂਡ ਹੰਜਲਾ ਅਦਨਾਨ ਦੀ ਕਰਾਚੀ 'ਚ ਉਸ ਦੇ ਘਰ ਦੇ ਬਾਹਰ ਅਣਪਛਾਤੇ ਹਮਲਾਵਰਾਂ ਨੇ ਗੋਲੀ ਮਾਰ ਕੇ ਹੱਤਿਆ ਕਰ ਦਿੱਤੀ ਸੀ। ਲਸ਼ਕਰ ਦੇ ਨੇਤਾ ਮੌਲਾਨਾ ਹਾਫ਼ਿਜ਼ ਸਈਦ ਦਾ ਕਰੀਬੀ ਅਦਨਾਨ ਇੱਥੇ ਲੁੱਕਿਆ ਹੋਇਆ ਸੀ। 3 ਦਸੰਬਰ ਦੀ ਰਾਤ ਨੂੰ ਬਾਈਕ ਸਵਾਰ ਹਮਲਾਵਰਾਂ ਨੇ ਭਾਰਤ 'ਚ ਵਾਟੇਂਡ ਅਦਨਾਨ 'ਤੇ ਚਾਰ ਗੋਲੀਆਂ ਚਲਾਈਆਂ ਅਤੇ ਭੱਜ ਗਏ। ਅਦਨਾਨ ਨੂੰ ਕਰਾਚੀ ਦੇ ਪਾਕਿਸਤਾਨ ਆਰਮੀ ਹਸਪਤਾਲ 'ਚ ਭਰਤੀ ਕਰਵਾਇਆ ਗਿਆ ਜਿੱਥੇ ਉਸ ਦੀ ਮੌਤ ਹੋ ਗਈ। ਅਦਨਾਨ ਕਸ਼ਮੀਰ 'ਚ ਅਤਿਵਾਦ ਦੀਆਂ ਕਈ ਘਟਨਾਵਾਂ 'ਚ ਸ਼ਾਮਿਲ ਸੀ। ਪਿਛਲੇ ਦੋ ਸਾਲਾਂ ਤੋਂ ਅਦਨਾਨ POK 'ਚ ਲਸ਼ਕਰ ਦਾ ਸਿਖਲਾਈ ਕੈਂਪ ਵੀ ਚਲਾ ਰਿਹਾ ਸੀ।

ਬਰੈਂਪਟਨ 'ਚ ਸਥਾਪਿਤ ਹੋਵੇਗੀ ਹਨੂਮਾਨ ਜੀ ਦੀ ਸਭ ਤੋਂ ਵੱਡੀ ਮੂਰਤੀ

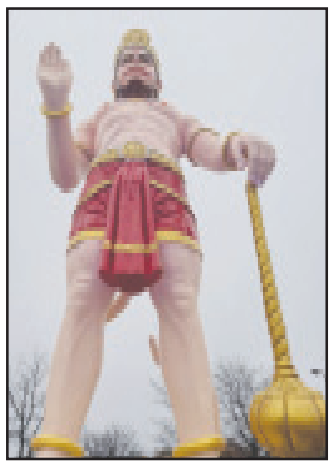

ਬਰੈਂਪਟਨ: ਇੱਕ ਮਸ਼ਹੂਰ ਭਾਰਤੀ ਮੂਰਤੀਕਾਰ ਵਲੋਂ ਕੈਨੇਡਾ ਦੇ ਸ਼ਹਿਰ ਬਰੈਂਪਟਨ 'ਚ ਹਨੂਮਾਨ ਦੀ ਇੱਕ ਵਿਸ਼ਾਲ ਮੂਰਤੀ ਬਣਾਈ ਜਾ ਰਹੀ ਹੈ ਜੋ ਇੱਕ ਵਾਰ ਮੁਕੰਮਲ ਹੋਣ ਤੋਂ ਬਾਅਦ ਹਿੰਦੂ ਦੇਵਤਾ ਸ਼੍ਰੀ ਹਨੂਮਾਨ ਜੀ ਦੀ ਕੈਨੇਡਾ 'ਚ ਸਭ ਤੋਂ ਵੱਡੀ ਮੂਰਤੀ ਹੋਵੇਗੀ। ਜਦੋਂ ਤੁਸੀਂ ਬਰੈਂਪਟਨ 'ਚ ਗੋਰ ਰੋਡ ਤੋਂ ਹੇਠਾਂ ਗੱਡੀ ਚਲਾ ਰਹੇ ਹੋਵੋਗੇ ਤਾਂ ਹੋ ਸਕਦਾ ਹੈ ਕਿ ਤੁਹਾਡੀ ਨਜ਼ਰ ਹਿੰਦੂ ਸਭਾ ਮੰਦਰ ਦੇ ਬਾਹਰ 55-ਫ਼ੁੱਟ-ਉੱਚੀ ਮੂਰਤੀ 'ਤੇ ਪੈ ਜਾਵੇ।

ਫ਼ਿਲਹਾਲ ਮੂਰਤੀ ਦਾ ਅਧਿਕਾਰਿਕ ਤੌਰ 'ਤੇ ਉਦਘਾਟਨ ਨਹੀਂ ਕੀਤਾ ਗਿਆ, ਪਰ ਸੋਸ਼ਲ ਮੀਡੀਆ 'ਤੇ ਉਸ ਮੂਰਤੀ ਦੀਆਂ ਫ਼ੋਟੋਆਂ ਅਤੇ ਵੀਡੀਓਜ਼ ਪੋਸਟ ਕਰਨ ਤੋਂ ਯੂਜ਼ਰਜ਼ ਨੂੰ ਕੋਈ ਨਹੀਂ ਰੋਕ ਸਕਿਆ। ਇਹ ਮੂਰਤੀ 'ਚ 200 ਤੋਂ ਵੱਧ ਮੂਰਤੀਆਂ ਹਨੂਮਾਨ ਜੀ ਦੀ ਹੈ ਜੋ ਹਿੰਦੂ ਮਹਾਂਕਾਵਿ ਰਾਮਾਇਣ ਅਤੇ ਮਹਾਂਭਾਰਤ 'ਚ ਪ੍ਰਗਟ ਹੁੰਦੇ ਹਨ। ਇਸ ਨੂੰ ਭਾਰਤੀ ਮੂਰਤੀਕਾਰ ਨਰੇਸ਼ ਕੁਮਾਵਤ ਦੁਆਰਾ ਡਿਜ਼ਾਈਨ ਕੀਤਾ ਗਿਆ ਜਿਸ ਨੇ 80 ਦੇਸ਼ਾਂ ਬਣਾਈਆਂ ਹਨ।

ਇਸ ਮੂਰਤੀਕਾਰ ਦੁਆਰਾ ਡਿਜ਼ਾਈਨਡ ਆਰਟ 'ਚ ਕੈਨੇਡਾ ਵਿਚਲੀਆਂ ਮੂਰਤੀਆਂ ਅਤੇ ਦਿੱਲੀ 'ਚ ਸੰਸਦ ਭਵਨ ਦੇ ਬਾਹਰ ਇੱਕ ਕੰਧ ਚਿੱਤਰ ਵੀ ਸ਼ਾਮਿਲ ਹਨ। ਮੂਰਤੀਕਾਰ ਨਰੇਸ਼ ਕੁਮਾਵਤ ਦੇ ਇੰਸਟਾਗ੍ਰਾਮ ਪੇਜ 'ਤੇ ਪੋਸਟ ਕੀਤੀ ਗਈ ਇੱਕ ਵੀਡੀਓ 'ਚ ਹਨੂਮਾਨ ਜੀ ਦੀ ਇੱਕ ਵਿਸ਼ਾਲ ਮੂਰਤੀ ਦੇ ਕੁਝ ਹਿੱਸਿਆਂ ਨੂੰ ਇੱਕ ਕ੍ਰੇਨ ਦੁਆਰਾ ਸਥਾਨਪਨਾ ਵਾਲੀ ਜਗ੍ਹਾ 'ਤੇ ਉਤਾਰਿਆ ਜਾ ਰਿਹਾ ਹੈ। ਜਦੋਂ ਕਿ ਇਹ ਮੂਰਤੀ ਪਹਿਲਾਂ ਤੋਂ ਹੀ ਸਥਾਨਕ ਹਿੰਦੂ ਸਭਾ ਮੰਦਰ ਦੇ ਬਾਹਰ ਮੌਜੂਦ ਹੈ, ਪਰ ਅਧਿਕਾਰਿਕ ਤੌਰ 'ਤੇ ਇਸ ਨੂੰ 23 ਅਪ੍ਰੈਲ 2024 ਨੂੰ ਹਨੂਮਾਨ ਜਯੰਤੀ ਮੌਕੇ ਸੰਗਤਾਂ ਲਈ ਦਰਸ਼ਨ ਕਰਨ ਵਾਸਤੇ ਖੋਲ੍ਹਿਆ ਜਾਵੇਗਾ।

'ਧੰਨਵਾਦ 'ਚੰਨ' ਸਾਹਿਬ ਮਨ ਜਿੱਤ ਦੇ ਗਿਆਨ'ਚ ਵਾਧਾ ਕਰਨ ਲਈ'

ਗੁਰੂ ਨਾਨਕ ਦੇਵ ਜੀ ਦੇ ਸੰਦੇਸ਼ ਕਿ 'ਚੰਗੀ ਚੀਜ਼ ਨੂੰ ਵੰਡੋ' ਜਿਨੀ ਵੰਡ ਸਕਦੇ ਹੋ ਨੂੰ ਮੁੱਖ ਰੱਖਦੇ ਹੋਏ ਸੰਸਾਰ ਪ੍ਰਸਿੱਧ ਉੱਘੇ ਗੀਤਕਾਰ ਸ. ਤਰਲੋਚਨ ਸਿੰਘ 'ਚੰਨ' ਜੰਡਿਆਲਵੀ, ਜਿਨ੍ਹਾਂ ਦੇ ਗੀਤ ਹੁਣ ਕਈ ਲੋਕ ਗੀਤਾਂ ਦਾ ਰੂਪ ਧਾਰ ਚੁੱਕੇ ਨੇ ਅੱਜ ਮਨ ਜਿੱਤ ਦੇ ਦਫਤਰ ਨਿੱਜੀ ਤੌਰ ਤੇ ਆਏ ।ਆਉਣ ਦਾ ਮਕਸਦ ਉਨ੍ਹਾਂ ਦੱਸਿਆ ਕਿ ਉਹ ਜਿੱਥੇ ਮਨ ਜਿੱਤ ਦੇ ਪਾਠਕਾਂ ਅਤੇ ਲੇਖਕਾਂ ਨੂੰ 'ਵੱਡੇ ਦਿਨ ਕ੍ਰਿਸਮਸ ਅਤੇ ਨਵੇਂ ਸਾਲ ਦੀਆਂ ਵਧਾਈਆਂ ਦੇਣ ਆਏ ਹਨ ਉੱਥੇ ਉਹ ਮਨ ਜਿੱਤ ਵੱਲੋਂ ਹੋ ਰਹੀ ਪੰਜਾਬੀ ਮਾਂ ਬੋਲੀ ਦੀ ਸੇਵਾ ਨੂੰ ਸੁਲਾਹੁਣ ਦੇ ਨਾਲ ਨਾਲ ਪੰਜਾਬੀ ਸਾਹਿਤ ਦੇ ਮਸ਼ਹੂਰ ਕਵੀ 'ਰਜਿੰਦਰ ਪਰਦੇਸੀ' ਦੀ ਕਿਤਾਬ 'ਯਾਰ ਭਰਾਵਾਂ ਵਰਗੇ' ਵੀ ਮਨ ਜਿੱਤ ਦੇ ਗਿਆਨ ਵਿੱਚ ਵਾਧਾ ਕਰਨ ਲਈ ਭੇਟ ਕਰ ਗਏ।

ਮਨ ਜਿੱਤ ਅਦਾਰਾ 'ਚੰਨ' ਸਾਹਿਬ ਜੀ ਦਾ ਅਤਿ ਧੰਨਵਾਦੀ ਹੈ ਜੋ ਹਮੇਸ਼ਾਂ ਮਨ ਜਿੱਤ ਦੀ ਚੜ੍ਹਦੀ ਕਲਾ ਲਈ ਤੱਤਪਰ ਰਹਿੰਦੇ ਹਨ, ਅਜਿਹੇ ਪਰਉਪਕਾਰੀ ਕਾਰਜ ਉਹੀ ਕਰ ਸਕਦੇ ਹਨ ਜਿਨ੍ਹਾਂ ਨੂੰ ਮਾਂ ਬੋਲੀ, ਚੰਗੇ ਸੱਭਿਆਚਾਰ ਅਤੇ ਉਸਾਰੂ ਸੋਚ ਵਾਲੇ ਸਾਹਿਤ ਨਾਲ ਪਿਆਰ ਹੋਵੇ।

'ਰਾਜਿੰਦਰ ਪਰਦੇਸੀ' ਜੀ ਦੀਆਂ ਆਹ ਸਤਰਾਂ ਸਲਾਹੁਣਯੋਗ ਹਨ।

"ਸੁਖੀ ਵਸਣ ਸ਼ਾਮ ਸਵੇਰੇ, ਯਾਰ ਭਰਾਵਾਂ ਵਰਗੇ।
ਜੀਵਨ ਦਾ ਸਰਮਾਇਆ ਮੇਰੇ ਯਾਰ ਭਰਾਵਾਂ ਵਰਗੇ"।

"ਦਿਲ ਦੀ ਗੱਲ ਤਾਂ ਸਾਂਝੀ ਤੂੰ ਵੀ ਕਰਿਆ ਕਰ।
ਨਈਂ ਤਾਂ ਕੀ ਸੋਚਣਗੇ ਤੇਰੇ ਯਾਰ ਭਰਾਵਾਂ ਵਰਗੇ"।

ਖ਼ਾਲਿਸਤਾਨੀ ਆਗੂ ਦੇ ਕਤਲ ਦੀ ਸਾਜ਼ਿਸ਼ ਦੇ ਮਾਮਲੇ 'ਚ ਅਮਰੀਕਾ ਵਲੋਂ ਭਾਰਤ ਦੀ ਆਲੋਚਨਾ

ਨਿਊ ਯੌਰਕ: ਅਮਰੀਕਾ ਦੇ ਸੰਸਦ ਮੈਂਬਰਾਂ ਦੇ ਇੱਕ ਸਮੂਹ ਨੇ ਨਿਊ ਯੌਰਕ 'ਚ ਇੱਕ ਸਿੱਖ ਵੱਖਵਾਦੀ ਨੇਤਾ ਦੇ ਕਤਲ ਦੀ ਸਾਜ਼ਿਸ਼ 'ਚ ਇੱਕ ਭਾਰਤੀ ਅਧਿਕਾਰੀ ਦੇ ਸ਼ਾਮਿਲ ਹੋਣ ਦੇ ਦੋਸ਼ਾਂ ਤੋਂ ਬਾਅਦ ਭਾਰਤ ਦੀ ਆਲੋਚਨਾ ਕੀਤੀ ਹੈ।

ਅਮਰੀਕੀ ਵਕੀਲਾਂ ਨੇ ਇੱਕ ਭਾਰਤੀ ਅਧਿਕਾਰੀ ਦੇ ਉਸ ਵਿਅਕਤੀ ਨਾਲ ਸਬੰਧਾਂ ਦਾ ਖ਼ੁਲਾਸਾ ਕੀਤਾ ਹੈ ਜਿਸ 'ਤੇ ਕਤਲ ਦੀ ਸਾਜ਼ਿਸ਼ ਰਚਣ ਦਾ ਦੋਸ਼ ਹੈ। ਸੰਸਦ ਮੈਂਬਰਾਂ ਨੇ ਇਹ ਗੱਲ ਵਿਦੇਸ਼ ਸਬੰਧਾਂ ਬਾਰੇ ਸੰਸਦੀ ਕਮੇਟੀ ਵਲੋਂ ਅੰਤਰਰਾਸ਼ਟਰੀ ਕੰਟਰੋਲ: ਅਧਿਕਾਰਾਂ ਅਤੇ ਸੁਰੱਖਿਆ ਲਈ ਇੱਕ ਗਲੋਬਲ ਖ਼ਤਰਾ ਵਿਸ਼ੇ 'ਤੇ ਆਯੋਜਿਤ ਇੱਕ ਸਮਾਗਮ 'ਚ ਕਹੀ। ਇਸ ਦਾ ਆਯੋਜਨ ਚੀਨ ਨੂੰ ਕੇਂਦਰ 'ਚ ਰੱਖ ਕੇ ਕੀਤਾ ਗਿਆ ਸੀ, ਪਰ ਕੈਨੇਡਾ ਅਤੇ ਅਮਰੀਕਾ ਦੇ ਦੋਸ਼ਾਂ ਦੇ ਸਬੰਧ 'ਚ ਭਾਰਤ ਦਾ ਕਈ ਵਾਰ ਜ਼ਿਕਰ ਕੀਤਾ ਗਿਆ। ਕਮੇਟੀ ਦੇ ਚੇਅਰਮੈਨ MP ਬੈੱਨ ਕਾਰਡਿਨ ਨੇ ਕਿਹਾ, "ਅਸੀਂ ਨਿਊ ਯੌਰਕ 'ਚ ਇੱਕ ਅਮਰੀਕੀ ਨਾਗਰਿਕ ਦੇ ਕਤਲ ਦੀ ਯੋਜਨਾ 'ਚ ਭਾਰਤ ਸਰਕਾਰ ਦੇ ਇੱਕ ਅਧਿਕਾਰੀ ਦੇ ਸ਼ਾਮਿਲ ਹੋਣ ਦੇ ਦੋਸ਼ਾਂ ਬਾਰੇ ਸੁਣਿਆ ਹੈ। ਕੈਨੇਡੀਅਨ ਵੱਖਵਾਦੀ ਸਿੱਖ ਨੇਤਾ ਦੇ ਕਤਲ 'ਚ ਭਾਰਤ ਦੀ ਸ਼ਮੂਲੀਅਤ ਦੇ ਦੋਸ਼ਾਂ ਤੋਂ ਬਾਅਦ ਅਜਿਹੇ ਦੋਸ਼ ਫ਼ਿਰ ਤੋਂ ਸਾਹਮਣੇ ਆਏ ਹਨ ਅਤੇ ਸਾਲ ਦੇ ਸ਼ੁਰੂ 'ਚ ਭਾਰਤ ਸਰਕਾਰ ਨੇ ਦੋਵਾਂ ਕੱਟੜਪੰਥੀ ਸਮੂਹਾਂ ਦੇ ਨੇਤਾਵਾਂ ਨੂੰ ਅਤਿਵਾਦੀ ਘੋਸ਼ਿਤ ਕੀਤਾ ਸੀ।

ਡੈਮੋਕ੍ਰੈਟਿਕ ਸੰਸਦ ਮੈਂਬਰ ਟਿਮ ਕੇਨ ਨੇ ਕਿਹਾ, "ਅਸੀਂ ਅਕਸਰ ਕਹਿੰਦੇ ਹਾਂ ਕਿ ਅਸੀਂ ਦੁਨੀਆਂ ਦਾ ਸਭ ਤੋਂ ਪੁਰਾਣਾ ਲੋਕਤੰਤਰੀ ਦੇਸ਼ ਹਾਂ ਅਤੇ ਭਾਰਤ ਦੁਨੀਆਂ ਦਾ ਸਭ ਤੋਂ ਵੱਡਾ ਲੋਕਤੰਤਰੀ ਦੇਸ਼ ਹੈ, ਪਰ ਇਹ ਇੱਕ ਸਨਮਾਨਜਨਕ ਲੋਕਤੰਤਰ ਦਾ ਵਤੀਰਾ ਨਹੀਂ।" ਅਮਰੀਕਾ 'ਚ ਸੰਘੀ ਵਕੀਲਾਂ ਨੇ 29 ਨਵੰਬਰ ਨੂੰ ਦੋਸ਼ ਲਾਇਆ ਸੀ ਕਿ ਨਿਖਿਲ ਗੁਪਤਾ ਨਾਮ ਦੇ ਇੱਕ ਵਿਅਕਤੀ ਨੇ ਭਾਰਤ ਸਰਕਾਰ ਦੇ ਇੱਕ ਅਧਿਕਾਰੀ ਨਾਲ ਮਿਲ ਕੇ ਸਿੱਖ ਵੱਖਵਾਦੀ ਗੁਰਪਤਵੰਤ ਸਿੰਘ ਪੰਨੂ ਦੇ ਕਤਲ ਦੀ ਸਾਜ਼ਿਸ਼ ਰਚੀ ਸੀ, ਜੋ ਕਿ ਅਸਫ਼ਲ ਰਹੀ। ਪੰਨੂ ਕੋਲ ਅਮਰੀਕਾ ਅਤੇ ਕੈਨੇਡਾ ਦੀ ਨਾਗਰਿਕਤਾ ਹੈ।

ਭਾਰਤ ਨੇ ਇਸ ਨੂੰ ਚਿੰਤਾ ਦਾ ਵਿਸ਼ਾ ਦੱਸਦੇ ਹੋਏ ਉੱਚ ਪੱਧਰੀ ਜਾਂਚ ਦਾ ਐਲਾਨ ਕੀਤਾ ਹੈ ਅਤੇ ਕਿਹਾ ਹੈ ਕਿ ਜਾਂਚ ਕਮੇਟੀ ਦੇ ਨਤੀਜਿਆਂ ਦੇ ਆਧਾਰ 'ਤੇ ਅਗਲੀ ਕਾਰਵਾਈ ਕੀਤੀ ਜਾਵੇਗੀ।

ਪੰਜ ਸਾਲਾਂ 'ਚ ਵਿਦੇਸ਼ ਪੜ੍ਹਨ ਗਏ 400 ਤੋਂ ਵੱਧ ਭਾਰਤੀਆਂ ਦੀ ਮੌਤ

ਸਰੀ: ਪੜ੍ਹਾਈ ਲਈ ਵਿਦੇਸ਼ ਗਏ ਭਾਰਤੀ ਵਿਦਿਆਰਥੀਆਂ ਦੀ ਮੌਤਾਂ ਬਾਰੇ ਸਰਕਾਰ ਨੇ ਰਾਜ ਸਭਾ 'ਚ ਹੈਰਾਨ ਕਰਨ ਵਾਲਾ ਤੱਥ ਪੇਸ਼ ਕੀਤਾ ਹੈ। ਪਿਛਲੇ ਪੰਜ ਸਾਲਾਂ 'ਚ 403 ਭਾਰਤੀ ਵਿਦਿਆਰਥੀਆਂ ਦੀ ਵਿਦੇਸ਼ਾਂ 'ਚ ਮੌਤਾਂ ਹੋਈਆਂ ਹਨ। ਸਭ ਤੋਂ ਵੱਧ 91 ਮੌਤਾਂ ਕੈਨੇਡਾ ਅਤੇ 48 ਮੌਤਾਂ ਬ੍ਰਿਟੇਨ 'ਚ ਹੋਈਆਂ ਹਨ। ਇੱਕ ਸਵਾਲ ਦੇ ਜਵਾਬ 'ਚ ਭਾਰਤੀ ਵਿਦੇਸ਼ ਮੰਤਰਾਲਾ ਨੇ ਰਾਜ ਸਭਾ ਨੂੰ ਦੱਸਿਆ ਕਿ ਵਿਦੇਸ਼ਾਂ 'ਚ ਪਿਛਲੇ ਪੰਜ ਸਾਲਾਂ 'ਚ ਜਿੰਨੀਆਂ ਵੀ ਭਾਰਤੀ ਵਿਦਿਆਰਥੀਆਂ ਦੀਆਂ ਮੌਤਾਂ ਹੋਈਆਂ ਹਨ, ਉਨ੍ਹਾਂ 'ਚ ਕੈਨੇਡਾ ਪਹਿਲੇ ਨੰਬਰ 'ਤੇ ਹੈ। ਕੈਨੇਡਾ 'ਚ ਸਭ ਤੋਂ ਜ਼ਿਆਦਾ 91 ਭਾਰਤੀ ਵਿਦਿਆਰਥੀਆਂ ਦੀ ਮੌਤ ਹੋਈ ਹੈ।

ਵਿਦੇਸ਼ ਮੰਤਰਾਲੇ 'ਚ ਰਾਜ ਮੰਤਰੀ ਵੀ. ਮੁਰਲੀਧਰਨ ਨੇ ਸਦਨ ਨੂੰ ਦੱਸਿਆ ਕਿ ਸਾਲ 2018 ਮਗਰੋਂ ਵਿਦੇਸ਼ਾਂ 'ਚ ਪੜ੍ਹ ਰਹੇ ਭਾਰਤੀ ਵਿਦਿਆਰਥੀਆਂ ਦੀਆਂ 403 ਮੌਤਾਂ ਦਰਜ ਕੀਤੀਆਂ ਗਈਆਂ ਹਨ। ਅੰਕੜਿਆਂ ਤੋਂ ਪਤਾ ਲੱਗਦਾ ਹੈ ਕਿ ਇਹ ਮੌਤਾਂ ਕਈ ਕਾਰਨਾਂ ਤੋਂ ਹੋਈਆਂ ਹਨ ਜਿਨ੍ਹਾਂ 'ਚ ਕੁਦਰਤੀ ਕਾਰਨ, ਸੜਕ ਹਾਦਸਿਆਂ ਅਤੇ ਸਿਹਤ ਨਾਲ ਜੁੜੇ ਕਾਰਨਾਂ ਤੋਂ ਹੋਈਆਂ।

ਰਾਜ ਸਭਾ ਨੂੰ ਜਾਣਕਾਰੀ ਦਿੰਦਿਆਂ ਮੰਤਰੀ ਨੇ ਦੱਸਿਆ ਕਿ ਕੈਨੇਡਾ 'ਚ 91, ਬ੍ਰਿਟੇਨ 'ਚ 48, ਰੂਸ 'ਚ 40, ਅਮਰੀਕਾ 'ਚ 36 ਅਤੇ ਆਸਟ੍ਰੇਲੀਆ 'ਚ 35 ਮੌਤਾਂ ਦਰਜ ਕੀਤੀਆਂ ਗਈਆਂ ਹਨ। ਵਿਦੇਸ਼ ਮੰਤਰਾਲਾ ਵਲੋਂ ਰਾਜ ਸਭਾ ਨੂੰ ਉਪਲੱਬਧ ਕਰਵਾਏ ਗਏ ਅੰਕੜਿਆਂ ਮੁਤਾਬਿਕ 2018 ਅਤੇ 2022 ਵਿੱਚਾਲੇ 5, 67, 607 ਭਾਰਤੀ ਵਿਦਿਆਰਥੀ ਕੈਨੇਡਾ 'ਚ ਪੜ੍ਹਾਈ ਕਰਨ ਗਏ, ਜੋ ਭਾਰਤੀ ਵਿਦਿਆਰਥੀਆਂ ਲਈ ਦੂਜੀ ਸਭ ਤੋਂ ਵੱਡੀ ਗਲੋਬਲ ਮੰਜ਼ਿਲ ਹੈ।

ਪੂਤਿਨ ਵਲੋਂ ਸਖ਼ਤ ਨੀਤੀਆਂ ਲਈ ਮੋਦੀ ਦੀ ਤਾਰੀਫ਼

ਰੀਜਾਈਨਾ: ਰੂਸ ਦੇ ਰਾਸ਼ਟਰਪਤੀ ਵਲਾਦੀਮੀਰ ਪੂਤਿਨ ਨੇ ਭਾਰਤ ਦੇ ਰਾਸ਼ਟਰੀ ਹਿੱਤਾਂ ਦੀ ਰੱਖਿਆ ਲਈ ਪ੍ਰਧਾਨ ਮੰਤਰੀ ਨਰੇਂਦਰ ਮੋਦੀ ਦੇ ਸਖ਼ਤ ਰੁਖ ਬਿਨਾਂ ਕਿਸੇ ਦਬਾਅ ਦੇ ਡਰ ਦੀ ਪ੍ਰਸ਼ੰਸਾ ਕੀਤੀ ਅਤੇ ਕਿਹਾ ਕਿ ਉਨ੍ਹਾਂ ਵਲੋਂ ਅਪਨਾਈ ਗਈ ਨੀਤੀ ਦੋਹਾਂ ਦੇਸ਼ਾਂ ਦੇ ਵਿਕਾਸਸ਼ੀਲ ਦੁਵੱਲੇ ਸਬੰਧਾਂ ਦੀ ਮੁੱਖ ਗੈਰੰਟਰ ਹੈ।

ਪੂਤਿਨ ਨੇ ਇਹ ਟਿੱਪਣੀ ਰਸ਼ੀਆ ਕਾਲਿੰਗ ਪਲੈਟਫ਼ੌਰਮ 'ਤੇ ਕੀਤੀ। ਰੂਸ ਦੇ ਨੇਤਾ ਨੇ ਕਿਹਾ ਕਿ ਉਹ ਇਹ ਕਲਪਨਾ ਵੀ ਨਹੀਂ ਕਰ ਸਕਦੇ ਕਿ ਮੋਦੀ ਨੂੰ ਡਰਾਇਆ ਜਾਂ ਧਮਕਾਇਆ ਜਾ ਸਕਦਾ ਹੈ ਜਾਂ ਭਾਰਤ ਅਤੇ ਭਾਰਤੀਆਂ ਦੇ ਰਾਸ਼ਟਰੀ ਹਿੱਤਾਂ ਦੇ ਉਲਟ ਹੋਵੇ। ਉਨ੍ਹਾਂ ਕਿਹਾ ਕਿ ਰੂਸ ਅਤੇ ਭਾਰਤ ਦੇ ਸਬੰਧ ਸਾਰੇ ਖੇਤਰਾਂ 'ਚ ਮਜ਼ਬੂਤ ਹੋ ਰਹੇ ਹਨ। ਪੂਤਿਨ ਨੇ ਐਲਾਨ ਕੀਤਾ ਸੀ ਕਿ ਉਹ 2024 'ਚ ਹੋਣ ਵਾਲੀ ਦੇਸ਼ ਦੇ ਰਾਸ਼ਟਰਪਤੀ ਦੇ ਅਹੁਦੇ ਲਈ ਅਗਲੀ ਚੋਣ ਵੀ ਲੜਨਗੇ। ਉਨ੍ਹਾਂ ਕਿਹਾ ਕਿ ਉਹ ਮੋਦੀ 'ਤੇ ਗ਼ੈਰ-ਦੋਸਤਾਨਾ ਦੇਸ਼ਾਂ ਦੇ ਪ੍ਰਭਾਵ ਨੂੰ ਸਮਝ ਸਕਦੇ ਹਨ।ਰੂਸੀ ਸਮਾਚਾਰ ਏਜੰਸੀ ਟਾਸ ਮੁਤਾਬਿਕ ਪੂਤਿਨ ਨੇ ਖ਼ੁਲਾਸਾ ਕੀਤਾ ਕਿ ਉਨ੍ਹਾਂ ਅਤੇ ਮੋਦੀ ਨੇ ਕਦੇ ਇਸ ਵਿਸ਼ੇ 'ਤੇ ਚਰਚਾ ਵੀ ਨਹੀਂ ਕੀਤੀ। ਰੂਸੀ ਰਾਸ਼ਟਰਪਤੀ ਨੇ ਕਿਹਾ, "ਮੈਂ ਬਾਹਰੋਂ ਦੇਖਦਾ ਹਾਂ ਕਿ ਕੀ ਹੋ ਰਿਹਾ ਹੈ ਅਤੇ ਸਪੱਸ਼ਟ ਤੌਰ 'ਤੇ ਮੈਂ ਭਾਰਤ ਦੇ ਰਾਸ਼ਟਰੀ ਹਿੱਤਾਂ ਦੀ ਰੱਖਿਆ ਲਈ ਉਨ੍ਹਾਂ ਦੇ ਸਖ਼ਤ ਰੁਖ਼ ਨੂੰ ਲੈ ਕੇ ਕਈ ਵਾਰ ਹੈਰਾਨੀ ਹੁੰਦੀ ਹੈ।"

ਪਾਕਿ 'ਚ ਸਰਗਰਮ 100 ਮਹਿਲਾ ਅਤਿਵਾਦੀਆਂ 'ਚੋਂ ਕਈਆਂ ਨੇ ਸੀਰੀਆ ਅਤੇ ਯਮਨ 'ਚ ਲਈ ਟ੍ਰੇਨਿੰਗ

ਮਾਲਟਨ: ਅਫ਼ਗਾਨਿਸਤਾਨ ਦੀ ਸਰਹੱਦ ਨਾਲ ਲੱਗਦੇ ਪਾਕਿਸਤਾਨ ਦੇ ਖ਼ੈਬਰ ਪਖ਼ਤੂਨਖਵਾ ਸੂਬੇ 'ਚ ਫ਼ੈਲੀਆਂ ਅਤਿਵਾਦੀ ਘਟਨਾਵਾਂ ਨੂੰ ਲੈ ਕੇ ਹੈਰਾਨ ਕਰਨ ਵਾਲਾ ਖ਼ੁਲਾਸਾ ਹੋਇਆ ਹੈ ਕਿ ਉੱਥੇ 100 ਤੋਂ ਜ਼ਿਆਦਾ ਔਰਤਾਂ ਅਤਿਵਾਦ ਫ਼ੈਲਾਉਣ ਲਈ ਸਰਗਰਮ ਹਨ। ਇਹ ਸਭ ਕੁੱਝ ਲੰਬੇ ਸਮੇਂ ਤੋਂ ਚੱਲ ਰਿਹਾ ਸੀ, ਪਰ ਅਫ਼ਗਾਨਿਸਤਾਨ 'ਚ ਕੱਟੜਪੰਥੀ ਤਾਲਿਬਾਨ ਸਰਕਾਰ ਦੇ ਆਉਣ ਤੋਂ ਬਾਅਦ ਤੇਜ਼ੀ ਆਈ ਹੈ।ਪਾਕਿਸਤਾਨ ਦੇ ਖ਼ੈਬਰ ਪਖ਼ਤੂਨਖਵਾ ਸੂਬੇ ਦੇ ਅਤਿਵਾਦ ਰੋਕੂ ਵਿਭਾਗ (CTD) ਨੇ ਅਤਿਵਾਦੀਆਂ ਅਤੇ ਅਤਿਵਾਦੀਆਂ ਦੀ ਮਦਦ ਕਰਨ ਵਾਲੀਆਂ ਔਰਤਾਂ ਦੀ ਸੂਚੀ ਜਾਰੀ ਕੀਤੀ ਹੈ। ਇਨ੍ਹਾਂ 'ਚੋਂ ਕਈ ਮਹਿਲਾ ਅਤਿਵਾਦੀ ਉਹ ਹਨ ਜੋ ਮੱਧ-ਪੂਰਬੀ ਏਸ਼ੀਆ ਦੇ ਸੀਰੀਆ, ਯਮਨ ਅਤੇ ਇਰਾਕ 'ਚ ਟ੍ਰੇਨਿੰਗ ਲੈ ਕੇ ਵਾਪਸ ਪਰਤੀਆਂ ਹਨ। CTD ਸੂਚੀ 'ਚ ਸ਼ਾਮਿਲ 30 ਔਰਤਾਂ 'ਤੇ ਅਤਿਵਾਦੀ ਘਟਨਾਵਾਂ, 13 ਅਗਵਾ, ਦੋ ਫ਼ਿਰੌਤੀ ਅਤੇ 3-3 'ਤੇ ਟਾਰਗੈੱਟ ਕਿਲਿੰਗਜ਼ ਅਤੇ ਅਤਿਵਾਦੀ ਫ਼ੰਡਿੰਗ 'ਚ ਸ਼ਾਮਿਲ ਹੋਣ ਦਾ ਦੋਸ਼ ਹੈ।

ਇਨ੍ਹਾਂ 'ਚੋਂ ਕੁੱਝ ਔਰਤਾਂ ਨੂੰ ਗ੍ਰਿਫ਼ਤਾਰ ਕੀਤਾ ਗਿਆ ਹੈ, ਪਰ CTD ਦਾ ਕਹਿਣਾ ਹੈ ਕਿ ਏਜੰਸੀਆਂ ਨੂੰ ਮਹਿਲਾ ਅਤਿਵਾਦੀਆਂ ਨੂੰ ਗ੍ਰਿਫ਼ਤਾਰ ਕਰਨ 'ਚ ਮੁਸ਼ਕਿਲਾਂ ਦਾ ਸਾਹਮਣਾ ਕਰਨਾ ਪੈ ਰਿਹਾ ਹੈ। ਵਿਸ਼ਲੇਸ਼ਕ ਆਮਿਰ ਦਾ ਕਹਿਣਾ ਹੈ ਕਿ ਅਤਿਵਾਦੀ ਹੈਂਡਲਰਾਂ ਲਈ ਪਾਕਿਸਤਾਨ 'ਚ ਕੰਮ ਕਰਨਾ ਮੁਸ਼ਕਿਲ ਹੋ ਗਿਆ ਹੈ। ਇਸੇ ਲਈ ਉਨ੍ਹਾਂ ਨੇ ਔਰਤਾਂ ਨੂੰ ਤਿਆਰ ਕੀਤਾ ਹੈ।

ਪੰਜਾਬ 'ਚ ਵੀ ਦੋ ਦਰਜਨ ਤੋਂ ਵੱਧ ਮਹਿਲਾ ਅਤਿਵਾਦੀ

ਵਿਸ਼ਲੇਸ਼ਕ ਇਲਿਆਸ ਦਾ ਕਹਿਣਾ ਹੈ ਕਿ ਇਸ ਵੇਲੇ CTD ਪੰਜਾਬ ਦੀ ਸੂਚੀ 'ਚ ਦੋ ਦਰਜਨ ਤੋਂ ਵੱਧ ਔਰਤਾਂ ਦੇ ਨਾਂ ਸਾਹਮਣੇ ਆਏ ਹਨ, ਜੋ ਅਤਿਵਾਦੀ ਗਤੀਵਿਧੀਆਂ 'ਚ ਸ਼ਾਮਿਲ ਹੋਣ ਦੇ ਨਾਲ-ਨਾਲ ਉਨ੍ਹਾਂ ਲਈ ਪੈਸੇ ਇਕੱਠੇ ਵੀ ਕਰਦੀਆਂ ਹਨ। CTD ਪੰਜਾਬ ਨੇ 2015 ਦੇ ਬੜਾਬੇਰ ਏਅਰ ਫ਼ੋਰਸ ਸਟੇਸ਼ਨ 'ਤੇ ਹੋਏ ਅਤਿਵਾਦੀ ਹਮਲੇ ਦੇ ਸਬੰਧ 'ਚ ਤਿੰਨ ਔਰਤਾਂ ਨੂੰ ਗ੍ਰਿਫ਼ਤਾਰ ਕੀਤਾ ਹੈ। ਅਪ੍ਰੈਲ 2023 'ਚ ਦੋ ਬੱਚਿਆਂ ਦੀ ਮਾਂ, ਸ਼ੈਰੀ ਬਲੋਚ ਨੇ ਕਰਾਚੀ ਯੂਨੀਵਰਸਿਟੀ 'ਚ ਇੱਕ ਆਤਮਘਾਤੀ ਹਮਲਾ ਕੀਤਾ ਜਿਸ 'ਚ ਚਾਰ ਲੋਕਾਂ ਦੀ ਮੌਤ ਹੋ ਗਈ ਜਿਨ੍ਹਾਂ 'ਚੋਂ ਤਿੰਨ ਚੀਨੀ ਨਾਗਰਿਕ ਸਨ।

ਰਾਮਾਸਵਾਮੀ ਨੂੰ ਜਾਨੋਂ ਮਾਰਨ ਦੀ ਧਮਕੀ ਦੇਣ ਵਾਲਾ ਗ੍ਰਿਫ਼ਤਾਰ

ਕੌਨਕੋਰਡ: ਅਮਰੀਕਾ ਦੀਆਂ ਰਾਸ਼ਟਰਪਤੀ ਚੋਣਾਂ 'ਚ ਰੀਪਬਲੀਕਨ ਪਾਰਟੀ ਦੇ ਉਮੀਦਵਾਰ ਭਾਰਤੀ ਮੂਲ ਦੇ ਅਮਰੀਕੀ ਨੇਤਾ ਵਿਵੇਕ ਰਾਮਾਸਵਾਮੀ ਨੂੰ ਜਾਨੋਂ ਮਾਰਨ ਦੀ ਧਮਕੀ ਦੇਣ ਦੇ ਦੋਸ਼ 'ਚ ਨਿਊ ਹੈਂਪਸ਼ਾਇਰ ਦੇ ਇੱਕ ਵਿਅਕਤੀ ਨੂੰ ਗ੍ਰਿਫ਼ਤਾਰ ਕੀਤਾ ਗਿਆ ਹੈ। ਫ਼ੈਡਰਲ ਵਕੀਲਾਂ ਨੇ ਕਿਹਾ ਕਿ ਦੋਸ਼ੀ 'ਤੇ ਮੰਗਲਵਾਰ ਨੂੰ ਹੋਣ ਵਾਲੇ ਪ੍ਰਚਾਰ ਪ੍ਰੋਗਰਾਮ ਤੋਂ ਪਹਿਲਾਂ ਰਾਸ਼ਟਰਪਤੀ ਅਹੁਦੇ ਦੇ ਉਮੀਦਵਾਰ ਨੂੰ ਧਮਕੀ ਭਰੇ ਸੰਦੇਸ਼ ਭੇਜਣ ਦਾ ਦੋਸ਼ ਹੈ। ਇਸ ਮੈਸੇਜ 'ਚ ਮੁਲਜ਼ਮ ਨੇ ਉਸ ਨੂੰ ਜਾਨੋਂ ਮਾਰਨ ਦੀ ਧਮਕੀ ਦਿੱਤੀ ਸੀ। ਗ੍ਰਿਫ਼ਤਾਰ ਕੀਤੇ ਸ਼ੱਕੀ ਨੇ ਦੋ ਸੰਦੇਸ਼ ਭੇਜੇ ਜਿੰਨ੍ਹਾਂ ਵਿਚੋਂ ਇੱਕ 'ਚ ਉਮੀਦਵਾਰ ਦੇ ਸਿਰ 'ਚ ਗੋਲੀ ਮਾਰਨ ਅਤੇ ਦੂਜੇ 'ਚ ਸਮਾਗਮ 'ਚ ਮੌਜੂਦ ਸਾਰੇ ਲੋਕਾਂ ਨੂੰ ਮਾਰਨ ਦੀ ਧਮਕੀ ਦਿੱਤੀ ਗਈ ਸੀ।

ਅਮਰੀਕੀ ਅਟਾਰਨੀ ਦਫ਼ਤਰ ਨੇ ਉਮੀਦਵਾਰ ਦੇ ਨਾਂ ਦਾ ਖ਼ੁਲਾਸਾ ਨਹੀਂ ਕੀਤਾ, ਪਰ ਰਾਮਾਸਵਾਮੀ ਦੇ ਬੁਲਾਰੇ ਨੇ ਕਿਹਾ ਕਿ ਸੰਦੇਸ਼ 'ਚ ਉਨ੍ਹਾਂ ਦੀ ਚੋਣ ਮੁਹਿੰਮ ਨੂੰ ਨਿਸ਼ਾਨਾ ਬਣਾਇਆ ਗਿਆ ਸੀ। ਡਿਪਟੀ ਕਮਿਊਨੀਕੇਸ਼ਨ ਡਾਇਰੈਕਟਰ ਸਟੀਫ਼ਨ ਮਾਈਚਾਜ਼ਲੀਵ ਨੇ ਇੱਕ ਬਿਆਨ 'ਚ ਕਿਹਾ, "ਅਸੀਂ ਕਾਨੂੰਨ ਲਾਗੂ ਕਰਨ ਵਾਲੇ ਅਧਿਕਾਰੀਆਂ ਦੇ ਧੰਨਵਾਦੀ ਹਾਂ ਜਿਸ ਤਰ੍ਹਾਂ ਉਨ੍ਹਾਂ ਨੇ ਇਸ ਮਾਮਲੇ ਨੂੰ ਸੰਭਾਲਿਆ ਅਤੇ ਸਾਰੇ ਅਮਰੀਕੀਆਂ ਦੀ ਸੁਰੱਖਿਆ ਦੀ ਕਾਮਨਾ ਕਰਦੇ ਹਾਂ।" ਡੋਵਰ ਦੇ 30 ਸਾਲਾ ਟਾਇਲਰ ਐਂਡਰਸਨ ਨੂੰ ਹੁਣ ਗ੍ਰਿਫ਼ਤਾਰ ਕਰ ਲਿਆ ਗਿਆ ਹੈ। ਉਸ 'ਤੇ ਧਮਕੀ ਭਰੇ ਸੰਦੇਸ਼ ਭੇਜਣ ਦਾ ਦੋਸ਼ ਹੈ। ਅਦਾਲਤ 'ਚ ਸ਼ੁਰੂਆਤੀ ਸੁਣਵਾਈ ਦੌਰਾਨ ਦੋਸ਼ੀ ਨੇ ਜੱਜ ਦੇ ਸਾਹਮਣੇ ਕੁਝ ਨਹੀਂ ਕਿਹਾ। ਉਸ ਦੇ ਅਦਾਲਤ ਦੁਆਰਾ ਨਿਯੁਕਤ ਵਕੀਲ ਨੇ ਵੀ ਟਿੱਪਣੀ ਕਰਨ ਤੋਂ ਇਨਕਾਰ ਕਰ ਦਿੱਤਾ।

ਸਿੱਖ ਸਟੂਡੈਂਟਸ ਫ਼ੈਡਰੇਸ਼ਨ ਨੇ ਚੁੱਕੇ Animal ਫ਼ਿਲਮ ਦੇ ਕੁਝ ਦ੍ਰਿਸ਼ਾਂ 'ਤੇ ਸਵਾਲ

ਵੈਨਕੂਵਰ: ਆਲ ਇੰਡੀਆ ਸਿੱਖ ਸਟੂਡੈਂਟਸ ਫ਼ੈਡਰੇਸ਼ਨ ਨੇ ਫ਼ਿਲਮ ਐਨੀਮਲ ਦੇ ਕੁੱਝ ਦ੍ਰਿਸ਼ਾਂ 'ਤੇ ਇਤਰਾਜ਼ ਜਤਾਉਂਦੇ ਹੋਏ ਉਨ੍ਹਾਂ ਨੂੰ ਸਿੱਖ ਭਾਵਨਾਵਾਂ ਦਾ ਅਪਮਾਨ ਕਰਨ ਵਾਲਾ ਕਰਾਰ ਦਿੱਤਾ ਹੈ ਅਤੇ ਸੈਂਟਰਲ ਬੋਰਡ ਆਫ਼ ਫ਼ਿਲਮ ਸਰਟੀਫ਼ਿਕੇਸ਼ਨ ਨੂੰ ਉਨ੍ਹਾਂ ਨੂੰ ਕੱਟਣ ਦੀ ਬੇਨਤੀ ਕੀਤੀ ਹੈ।

AISSF ਦੇ ਸਰਪ੍ਰਸਤ ਕਰਨੈਲ ਸਿੰਘ ਪੀਰ ਮੁਹੰਮਦ, ਜਿਸ ਨੇ CBFC ਨੂੰ ਇੱਕ ਪੱਤਰ ਲਿਖਿਆ, ਨੇ ਦਾਅਵਾ ਕੀਤਾ ਕਿ ਫ਼ਿਲਮ 'ਚ ਕਈ ਇਤਰਾਜ਼ਯੋਗ ਦ੍ਰਿਸ਼ ਹਨ। ਦਰਅਸਲ ਕਲਾਈਮੈਕਸ 'ਚ ਰਣਬੀਰ ਕਪੂਰ ਨੂੰ ਇੱਕ ਗੁਰਸਿੱਖ ਵਿਅਕਤੀ ਦੇ ਚਿਹਰੇ 'ਤੇ ਧੂੰਆਂ ਉਡਾਉਂਦੇ ਹੋਏ ਅਤੇ ਬਾਅਦ 'ਚ ਇੱਕ ਸਿੱਖ ਦੀ ਦਾੜ੍ਹੀ 'ਤੇ ਕਸਾਈ ਵਾਲਾ ਚਾਕੂ ਰੱਖਦੇ ਹੋਏ ਦਿਖਾਇਆ ਗਿਆ ਹੈ। ਫ਼ਿਲਮ 'ਚ ਕਬੀਰ ਸ਼ਬਦ ਨੂੰ ਵਿਕ੍ਰਿਤ ਕੀਤਾ ਗਿਆ ਹੈ। ਇਸੇ ਤਰ੍ਹਾਂ ਅਰਜਨ ਵੈਲੀ ਨਾਂ ਦੇ ਪਾਤਰ ਨੂੰ ਗੁੰਡੇ ਦੇ ਰੂਪ 'ਚ ਦਿਖਾਇਆ ਗਿਆ ਹੈ।

ਦੂਜੀ ਸੰਸਾਰ ਜੰਗ ਦੌਰਾਨ ਸ਼ਹੀਦ ਹੋਏ ਸਿੱਖ ਫ਼ੌਜੀਆਂ ਦਾ ਸ਼ਰਧਾਂਜਲੀ ਸਮਾਗਮ

ਨਾਇਆਗਰਾ: ਇਟਲੀ 'ਚ ਪਿਛਲੇ ਲੰਬੇ ਸਮੇਂ ਤੋਂ ਦੂਜੀ ਸੰਸਾਰ ਜੰਗ ਦੌਰਾਨ ਸ਼ਹੀਦ ਹੋਏ ਸਿੱਖ ਫ਼ੌਜੀਆਂ ਦੇ ਸ਼ਰਧਾਂਜਲੀ ਸਮਾਗਮ ਵਰਲਡ ਸਿੱਖ ਸ਼ਹੀਦ ਮਿਲਟਰੀ ਯਾਦਗਾਰੀ ਕਮੇਟੀ ਵਲੋਂ ਕਰਵਾਏ ਜਾ ਰਹੇ ਹਨ। ਇਟਲੀ ਵਲੋਂ ਇਟਾਲੀਅਨ ਇੰਡੀਅਨ ਪੰਜਾਬੀ ਪ੍ਰੈਸ ਕਲੱਬ ਨੂੰ ਜਾਣਕਾਰੀ ਦਿੰਦਿਆਂ ਦੱਸਿਆ ਗਿਆ ਹੈ ਕਿ ਸਾਲ 2023 ਦਾ ਆਖਰੀ ਸ਼ਰਧਾਂਜਲੀ ਸਮਾਗਮ ਇਟਲੀ ਦੇ ਫ਼ਾਏਂਸਾ ਸ਼ਹਿਰ ਵਿਖੇ ਉੱਥੋਂ ਦੇ ਸਥਾਨਕ ਪ੍ਰਸ਼ਾਸਨ ਦੀ ਮਦਦ ਨਾਲ 16 ਦਸੰਬਰ 2023 ਨੂੰ ਕਰਵਾਇਆ ਜਾ ਰਿਹਾ ਹੈ।

ਫ਼ਾਏਂਸਾ ਸ਼ਹਿਰ ਦੇ ਪਿਆਸਾ ਦੈਲ ਪੋਪੋਲੋ ਵਿਖੇ 16 ਦਸੰਬਰ ਨੂੰ ਸ਼ਹੀਦੀ ਸਮਾਰਕ 'ਤੇ ਸਵੇਰੇ 10.15 ਵਜੇ ਸ਼ਰਧਾਂਜਲੀ ਭੇਂਟ ਕੀਤੀ ਜਾਵੇਗੀ। ਯਾਦ ਰਹੇ ਕਿ ਇਹ ਪ੍ਰੋਗਰਾਮ ਇਟਾਲੀਅਨ ਤੋਂ ਇਲਾਵਾ ਉਨ੍ਹਾਂ ਸਿੱਖ ਫ਼ੌਜੀਆਂ ਦੀ ਯਾਦ 'ਚ ਕਰਵਾਇਆ ਜਾਂਦਾ ਹੈ ਜੋ ਕਿ ਦੂਜੇ ਵਿਸ਼ਵ ਜੰਗ ਦੌਰਾਨ ਫ਼ਾਏਂਸਾ ਸ਼ਹਿਰ ਨੂੰ ਆਜ਼ਾਦ ਕਰਵਾਉਣ ਲਈ ਆਪਣੀਆਂ ਜਾਨਾਂ ਕੁਰਬਾਨ ਕਰਦੇ ਹੋਏ ਸਿੱਖ ਧਰਮ ਦਾ ਨਾਮ ਇਟਲੀ ਦੇ ਇਤਿਹਾਸ 'ਚ ਸੁਨਹਿਰੀ ਅੱਖਰਾਂ 'ਚ ਦਰਜ ਕਰਵਾ ਗਏ ਸਨ। ਕਮੇਟੀ ਵਲੋਂ ਇਟਲੀ 'ਚ ਵੱਸਦੇ ਸਾਰੇ ਪੰਜਾਬੀ ਅਤੇ ਭਾਰਤੀ ਭਾਈਚਾਰੇ ਨੂੰ ਅਪੀਲ ਕੀਤੀ ਜਾਂਦੀ ਹੈ ਕਿ ਇਸ ਸ਼ਰਧਾਂਜਲੀ ਸਮਾਗਮ 'ਚ ਪਹੁੰਚੋ ਅਤੇ ਇਟਾਲੀਅਨ ਲੋਕਾਂ ਵਲੋਂ ਕੀਤੇ ਜਾਂਦੇ ਮਾਣ-ਸਨਮਾਨ ਦੀ ਝਲਕ ਆਪਣੀਆਂ ਨਜ਼ਰਾਂ ਨਾਲ ਵੇਖੋ।

ਇਤਿਹਾਸ ਦੇ ਸਭ ਤੋਂ ਵੱਡੇ ਛਾਪੇ ਮਗਰੋਂ ਦੋ ਕਮਰਿਆਂ 'ਚੋਂ ਮਿਲੇ 300 ਕਰੋੜ

ਭੋਪਾਲ: 6 ਦਸੰਬਰ ਨੂੰ ਇਨਕਮ ਟੈਕਸ ਵਿਭਾਗ ਨੇ ਕਾਂਗਰਸ ਸਾਂਸਦ ਧੀਰਜ ਸਾਹੂ ਨਾਲ ਜੁੜੇ ਟਿਕਾਣਿਆਂ 'ਤੇ ਛਾਪੇਮਾਰੀ ਕੀਤੀ। ਜਦੋਂ ਇਸ ਛਾਪੇਮਾਰੀ ਦੀਆਂ ਤਸਵੀਰਾਂ ਸਾਹਮਣੇ ਆਈਆਂ ਤਾਂ ਲੋਕਾਂ ਨੂੰ ਲੱਗਾ ਜਿਵੇਂ ਉਹ ਬੈਂਕ ਦਾ ਲਾਕਰ ਜਾਂ ਕੁਬੇਰ ਦਾ ਖਜ਼ਾਨਾ ਦੇਖ ਰਹੇ ਹੋਣ। ਇੱਕ-ਦੋ ਨਹੀਂ ਸਗੋਂ ਕੁੱਲ 40 ਨੋਟ ਗਿਣਨ ਵਾਲੀਆਂ ਮਸ਼ੀਨਾਂ ਲਗਾਤਾਰ ਬਰਾਮਦ ਕਾਲੇ ਧਨ ਦੀ ਗਿਣਤੀ ਕਰ ਰਹੀਆਂ ਹਨ। ਹੁਣ ਤਕ ਲਗਭਗ 300 ਕਰੋੜ ਰੁਪਏ ਦੀ ਗਿਣਤੀ ਹੋ ਚੁੱਕੀ ਹੈ, ਪਰ ਇਹ ਅੰਤਿਮ ਅੰਕੜਾ ਨਹੀਂ। ਕਈ ਕਮਰੇ ਅਤੇ ਲੌਕਰ ਅਜੇ ਤਕ ਨਹੀਂ ਖੁੱਲ੍ਹੇ ਹਨ। ਅਜਿਹੇ 'ਚ ਇਸ ਛਾਪੇਮਾਰੀ ਨੇ ਇਤਿਹਾਸ ਰਚ ਦਿੱਤਾ ਹੈ।

ਇਨਕਮ ਟੈਕਸ ਵਿਭਾਗ ਨੇ ਧੀਰਜ ਸਾਹੂ ਅਤੇ ਉਸ ਨਾਲ ਜੁੜੀਆਂ ਫ਼ਰਮਾਂ ਦੇ ਟਿਕਾਣਿਆਂ 'ਤੇ ਛਾਪੇਮਾਰੀ ਕੀਤੀ। ਅਧਿਕਾਰਿਕ ਸੂਤਰਾਂ ਨੇ ਕਿਹਾ ਕਿ ਕਿਸੇ ਵੀ ਏਜੰਸੀ ਦੁਆਰਾ ਇੱਕ ਹੀ ਕਾਰਵਾਈ 'ਚ ਕਾਲੇ ਧਨ ਦੀ ਇਹ ਹੁਣ ਤਕ ਦੀ ਸਭ ਤੋਂ ਵੱਡੀ ਬਰਾਮਦਗੀ ਹੈ। ਸੂਤਰਾਂ ਦਾ ਕਹਿਣਾ ਹੈ ਕਿ ਕਿਸੇ ਇੱਕ ਗਰੁੱਪ ਅਤੇ ਉਸ ਨਾਲ ਜੁੜੀਆਂ ਇੱਕਾਈਆਂ ਵਿਰੁੱਧ ਕਾਰਵਾਈ 'ਚ ਦੇਸ਼ 'ਚ ਇਹ ਹੁਣ ਤਕ ਦੀ ਸਭ ਤੋਂ ਵੱਡੀ ਨਕਦੀ ਜ਼ਬਤ ਹੈ।

ਅਜਿਹਾ ਪਹਿਲਾਂ ਕਦੇ ਨਹੀਂ ਹੋਇਆ।

ਇਨਕਮ ਟੈਕਸ ਵਿਭਾਗ ਦੀ ਇਹ ਛਾਪੇਮਾਰੀ ਕਈ ਥਾਵਾਂ 'ਤੇ ਇੱਕੋ ਸਮੇਂ ਚੱਲ ਰਹੀ ਹੈ। ਅਧਿਕਾਰਿਕ ਸੂਤਰਾਂ ਨੇ ਦੱਸਿਆ ਕਿ ਬਰਾਮਦ ਕੀਤੀ ਗਈ ਨਕਦੀ 'ਚੋਂ ਜ਼ਿਆਦਾਤਰ 500 ਰੁਪਏ ਦੇ ਨੋਟ ਹਨ। 40 ਦੇ ਕਰੀਬ ਛੋਟੇ-ਵੱਡੇ ਨੋਟ ਗਿਣਨ ਵਾਲੀਆਂ ਮਸ਼ੀਨਾਂ ਇਨ੍ਹਾਂ ਦੀ ਗਿਣਤੀ ਕਰ ਰਹੀਆਂ ਹਨ। ਕੁੱਝ ਬੈਂਕ ਕਰਮਚਾਰੀ ਅਤੇ ਏਜੰਸੀ ਦੇ ਅਧਿਕਾਰੀ ਮਿਲ ਕੇ ਇਹ ਕੰਮ ਕਰ ਰਹੇ ਹਨ। ਇਸ ਤੋਂ ਇਲਾਵਾ ਕਈ ਵਾਹਨ ਤਾਇਨਾਤ ਕੀਤੇ ਗਏ ਹਨ ਜੋ ਜ਼ਬਤ ਕੀਤੀ ਨਕਦੀ ਨੂੰ ਬੈਂਕ ਲੈ ਕੇ ਜਾ ਰਹੇ ਹਨ।ਸੂਤਰਾਂ ਨੇ ਦੱਸਿਆ ਕਿ ਉੜੀਸਾ ਦੇ ਬੋਲਾਂਗੀਰ ਜ਼ਿਲੇ 'ਚ ਇੱਕ ਸ਼ਰਾਬ ਕੰਪਨੀ (ਬਲਦੇਵ ਸਾਹੂ ਐਂਡ ਗਰੁੱਪ ਔਫ਼ ਕੰਪਨੀਜ਼) ਦੇ ਅਹਾਤੇ 'ਚ ਰੱਖੀਆਂ 8-10 ਸ਼ੈਲਫ਼ਾਂ 'ਚੋਂ ਕਰੀਬ 230 ਕਰੋੜ ਰੁਪਏ ਜ਼ਬਤ ਕੀਤੇ ਗਏ ਹਨ। ਬਾਕੀ ਪੈਸਾ ਉੜੀਸਾ ਅਤੇ ਰਾਂਚੀ ਦੇ ਹੋਰ ਸਥਾਨਾਂ ਤੋਂ ਜ਼ਬਤ ਕੀਤਾ ਗਿਆ ਹੈ। ਜਾਣਕਾਰੀ ਮੁਤਾਬਿਕ ਇਨਕਮ ਟੈਕਸ ਵਿਭਾਗ ਦੀ ਟੀਮ ਧੀਰਜ ਸਾਹੂ ਦੇ ਘਰ ਤੋਂ ਤਿੰਨ ਸੂਟਕੇਸ ਲੈ ਕੇ ਨਿਕਲੇ। ਮੰਨਿਆ ਜਾ ਰਿਹਾ ਹੈ ਕਿ ਉਹ ਗਹਿਣਿਆਂ ਨਾਲ ਭਰੇ ਹੋਏ ਸਨ, ਹਾਲਾਂਕਿ ਇਸ ਗੱਲ ਦੀ ਅਜੇ ਪੁਸ਼ਟੀ ਨਹੀਂ ਹੋਈ। ਇੱਕ ਨਿਊਜ਼ ਚੈਨਲ ਦੇ ਸੂਤਰਾਂ ਦੇ ਹਵਾਲੇ ਨਾਲ ਦੱਸਿਆ ਕਿ 3 ਥਾਵਾਂ ਦੇ 7 ਕਮਰਿਆਂ ਅਤੇ ਨੌਂ ਲਾਕਰਾਂ ਦੀ ਤਲਾਸ਼ੀ ਅਜੇ ਬਾਕੀ ਹੈ। ਏਜੰਸੀ ਦਾ ਕਹਿਣਾ ਹੈ ਕਿ ਇਨ੍ਹਾਂ ਥਾਵਾਂ 'ਤੇ ਨਕਦੀ ਅਤੇ ਗਹਿਣੇ ਵੀ ਮਿਲ ਸਕਦੇ ਹਨ।

ਵੁਲਵਰਹੈਂਪਟਨ ਵਿਖੇ ਦੋ ਸੰਸਥਾਵਾਂ ਦਾ ਵਿਸ਼ੇਸ਼ ਸਨਮਾਨ

ਮਿਤੀ 07-12-2023 , ਸਮਾਂ ਸਾਮ ਦੇ 5 ਵਜੇ ਤੋਂ 7.30 ਵਜੇ ਤਕ ਗੁਰੂ ਨਾਨਕ ਸਤਸੰਗ ਸਿੱਖ ਗੁਰਦਵਾਰਾ ਸਾਹਿਬ , ਕੈਨਕ ਰੋਡ , ਦੇ ਸਪੋਟਸ ਹਾਲ ਵਿਖੇ ਗੁਰੂ ਘਰ ਦੀ ਕਮੇਟੀ ਦੇ ਮੈਂਬਰ ਸਾਹਿਬਾਨ , ਪ੍ਰਧਾਨ ਸ. ਬਲਰਾਜ ਸਿੰਘ ਅਟਵਾਲ , ਜਨਰਲ ਸਕੱਤਰ ਸ. ਗੁਰਮੀਤ ਸਿੰਘ ਸਿੱਧੂ , ਸ. ਕੁਲਦੀਪ ਸਿੰਘ ਸੇਰਗਿੱਲ ਅਤੇ ਕੇਂਦਰੀ ਪੰਜਾਬੀ ਸਾਹਿਤ ਸਭਾ ਵੁਲਵਰਹੈਂਪਟਨ ਦਾ , " ਆਸ਼ਿਆਨਾ " ਸੰਸਥਾ ਬਲੈਕਹੀਥ, ਦੇ ਸੰਚਾਲਕ ਸ੍ਰੀ ਮਾਨ ਅਸੋਕ ਪੁਰੀ ਅਤੇ ਸ੍ਰੀ ਮਾਨ ਮਨੋਹਰ ਜੀ ਵੱਲੋਂ ਖਾਣ-ਪੀਣ ਦੀਆਂ ਵਸਤਾਂ ਨਾਲ ਭਰੀ ਟੋਕਰੀ (Hamper Prize) ਨਾਲ ਸਨਮਾਨ ਕੀਤਾ ਗਿਆ ।ਸ੍ਰੀ ਅਸੋਕ ਪੁਰੀ ਜੀ ਨੇ ਜਾਣਕਾਰੀ ਦਿੰਦਿਆਂ ਕਿਹਾ ਜਿਹੜੀ ਵੀ ਸੰਸਥਾ , ਸਾਹਿਤ-ਸੱਭਿਆਚਾਰ ਜਾਂ ਲੋਕ ਭਲਾਈ ਵਾਸਤੇ ਯਤਨਸੀਲ ਹਨ , ਉਹਨਾਂ ਦਾ ਆਪਣੀ ਸੰਸਥਾ ਵੱਲੋਂ ਹਰ ਸਾਲ ਮਾਣ-ਸਨਮਾਨ ਕੀਤਾ ਜਾਂਦਾ ਹੈ ।ਮਰਹੂਮ ਗਜਲਗੋ ਰਜਿੰਦਰ ਪ੍ਰਦੇਸੀ ਦਾ ' ਯਾਰ ਭਰਾਵਾਂ ਵਰਗੇ ' ਗਜਲ-ਸੰਗ੍ਰਹਿ ਰਲੀਜ ਕੀਤਾ ਗਿਆ। ਜਿਸ ਦੀ ਇਕ ਕਾਪੀ ਸਾਇਰ ਭੂਪਿੰਦਰ ਸੱਗੂ ਨੂੰ ਉਸ ਦੇ ਪਰਵਾਰ ਵੱਲੋਂ ਚੰਨ ਜੰਡਿਆਲਵੀ ਰਾਹੀਂ ਭੇਟ ਕੀਤੀ ਗਈ । ਬਾਅਦ ਵਿੱਚ ਕਵੀ ਕਵੀ ਦਰਬਾਰ ਹੋਇਆ ।ਜਿਸ ਵਿੱਚ ਚੰਨ ਜੰਡਿਆਲਵੀ, ਬਲਵੰਤ ਸਿੰਘ ਬੈਂਸ, ਪ੍ਰਦੀਪ ਸਿੰਘ ਬਾਸੀ, ਮੁਹਿੰਦਰ ਦਿਲਬਰ, ਭੂਪਿੰਦਰ ਸੱਗੂ, ਪ੍ਰੇਮ ਚਮਕੀਲਾ, ਬਲਦੇਵ ਦਿਓਲ ਨੇ ਨਿਰੰਜਨ ਸਿੰਘ ਨੂਰ ਜੀ ਦੇ ਸ਼ਿਅਰ ਸੁਣਾਕੇ ਖੂਬ ਰੰਗ ਬੰਨਿਆਂ ।ਕਮੇਟੀ ਵੱਲੋਂ ਪਕੌੜਿਆਂ ਅਤੇ ਸਮੋਸਿਆਂ ਨਾਲ ਚਾਹ-ਪਾਣੀ ਦੀ ਖੂਬ ਸੇਵਾ ਕੀਤੀ ਜੀ ।

ਰਿਪੋਰਟ : ਜਨਰਲ ਸਕੱਤਰ , ਬਲਦੇਵ ਦਿਓਲ

29 ਸਾਲ ਪੁਰਾਣੇ ਫ਼ਰਜ਼ੀ ਐਨਕਾਊਂਟਰ ਮਾਮਲੇ 'ਚ ਉਮਰਾਨੰਗਲ ਅਤੇ ਦੋ ਹੋਰਾਂ ਖ਼ਿਲਾਫ਼ ਕੇਸ

ਸਰੀ: ਇੱਕ ਮਹੱਤਵਪੂਰਣ ਘਟਨਾਕ੍ਰਮ 'ਚ ਗੁਰਦਾਸਪੁਰ ਜ਼ਿਲ੍ਹੇ ਦੇ ਪਿੰਡ ਕਾਲਾ ਅਫ਼ਗਾਨਾ ਦੇ ਵਸਨੀਕ ਸੁਖਪਾਲ ਸਿੰਘ ਦੇ ਝੂਠੇ ਮੁਕਾਬਲੇ ਦੇ ਮਾਮਲੇ 'ਚ ਪੰਜਾਬ ਪੁਲੀਸ ਨੇ ਸਾਬਕਾ IG ਪਰਮਰਾਜ ਸਿੰਘ ਉਮਰਾਨੰਗਲ ਅਤੇ ਦੋ ਹੋਰ ਪੁਲੀਸ ਮੁਲਾਜ਼ਮਾਂ ਖ਼ਿਲਾਫ਼ ਕੇਸ ਦਰਜ ਕੀਤਾ ਹੈ। ਪੰਜਾਬ ਪੁਲੀਸ ਦੀ ਵਿਸ਼ੇਸ਼ ਜਾਂਚ ਟੀਮ (SIT) ਵਲੋਂ ਹਾਈਕੋਰਟ 'ਚ ਦਾਇਰ ਕੀਤੇ ਹਲਫ਼ਨਾਮੇ 'ਚ ਕਿਹਾ ਗਿਆ ਹੈ ਕਿ ਮਾਮਲੇ ਦੀ ਜਾਂਚ ਦੌਰਾਨ ਪਾਇਆ ਗਿਆ ਕਿ ਉਕਤ ਪੁਲੀਸ ਮੁਕਾਬਲਾ ਫ਼ਰਜ਼ੀ ਸੀ ਅਤੇ ਗਲਤ ਤੱਥਾਂ ਦੇ ਆਧਾਰ 'ਤੇ FIR ਦਰਜ ਕੀਤੀ ਗਈ ਸੀ।

ਕਾਨੂੰਨੀ ਰਾਇ ਲੈਣ ਤੋਂ ਬਾਅਦ 'ਸਿਟ 'ਨੇ 2 ਅਕਤੂਬਰ ਨੂੰ ਸਿੰਘ ਭਗਵੰਤਪੁਰਾ ਜ਼ਿਲ੍ਹਾ ਰੋਪੜ ਵਿਖੇ ਧਾਰਾ 1661, 167, 193, 195, 196, 200, 201, 203, 211, 218, 221, 420, 120 IPC ਤਹਿਤ ਨਵਾਂ ਕੇਸ ਦਰਜ ਕੀਤਾ ਹੈ। ਨਵਾਂ ਮਾਮਲਾ FIR ਨਵੰਬਰ 76 ਦਰਜ ਕੀਤਾ ਗਿਆ ਹੈ।

ਗੋਲੀਬਾਰੀ 'ਚ ਤਿੰਨ ਲੋਕਾਂ ਦੀ ਮੌਤ

ਰੀਜਾਈਨਾ: ਅਮਰੀਕਾ ਦੇ ਸ਼ਹਿਰ ਐਟਲੈਂਟਾ 'ਚ ਗੋਲੀਬਾਰੀ ਦੀ ਇੱਕ ਘਟਨਾ 'ਚ ਤਿੰਨ ਲੋਕਾਂ ਦੀ ਮੌਤ ਹੋ ਗਈ ਅਤੇ ਇੱਕ ਵਿਅਕਤੀ ਜ਼ਖਮੀ ਹੋ ਗਿਆ। ਇੱਕ ਰਿਪੋਰਟ ਮੁਤਾਬਿਕ ਅਟਲਾਂਟਾ ਪੁਲੀਸ ਵਿਭਾਗ ਨੇ ਕਿਹਾ ਕਿ ਅਧਿਕਾਰੀਆਂ ਨੂੰ ਪੀਚਟਰੀ ਰੋਡ 'ਤੇ ਸ਼ਾਮ 6: 25 ਵਜੇ ਦੇ ਕਰੀਬ ਗੋਲੀ ਚੱਲਣ ਦੀ ਰਿਪੋਰਟ ਮਿਲੀ।

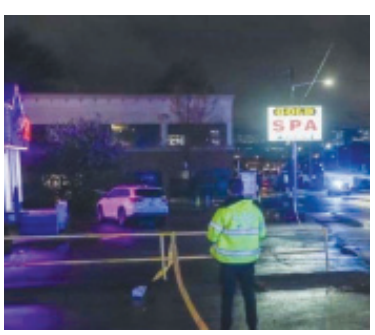

ਪੁਲੀਸ ਨੇ ਦੱਸਿਆ ਕਿ ਤਿੰਨ ਲੋਕਾਂ ਨੂੰ ਮੌਕੇ 'ਤੇ ਮ੍ਰਿਤਕ ਐਲਾਨ ਦਿੱਤਾ ਗਿਆ ਅਤੇ ਚੌਥੇ ਵਿਅਕਤੀ ਨੂੰ ਹਸਪਤਾਲ 'ਚ ਦਾਖਲ ਕਰਵਾਇਆ ਗਿਆ। ਘਟਨਾ ਬਾਰੇ ਅਜੇ ਕੋਈ ਹੋਰ ਜਾਣਕਾਰੀ ਨਹੀਂ ਮਿਲੀ।

ਨਵੀਂ ਦਿੱਲੀ 'ਚ ਸਭ ਤੋਂ ਵੱਧ ਅਸੁਰੱਖਿਅਤ ਨੇ ਔਰਤਾਂ

ਨਵੀਂ ਦਿੱਲੀ: ਰਾਸ਼ਟਰੀ ਅਪਰਾਧ ਰਿਕਾਰਡ ਬਿਊਰੋ ਨੇ (NCRB) ਦੀ ਸਾਲਾਨਾ ਰਿਪੋਰਟ ਦੇ ਅੰਕੜੇ ਜਾਰੀ ਕੀਤੇ ਹਨ। ਇਸ ਰਿਪੋਰਟ ਮੁਤਾਬਿਕ ਔਰਤਾਂ ਲਈ ਸਭ ਤੋਂ ਅਸੁਰੱਖਿਅਤ ਸ਼ਹਿਰ ਭਾਰਤ ਦੀ ਰਾਜਧਾਨੀ ਦਿੱਲੀ ਹੈ। ਸਾਲ 2022 'ਚ ਸਭ ਤੋਂ ਜ਼ਿਆਦਾ ਅਪਰਾਧ ਔਰਤਾਂ ਖ਼ਿਲਾਫ਼ ਹੋਏ ਹਨ। ਦਿੱਲੀ 'ਚ ਔਰਤਾਂ ਖ਼ਿਲਾਫ਼ ਦਰਜ ਕੀਤੇ ਗਏ ਅਪਰਾਧਾਂ ਦੀ ਗਿਣਤੀ 14 ਹਜ਼ਾਰ 158 ਹੈ। ਜਿਨ੍ਹਾਂ 'ਚ 1, 204 ਮਾਮਲੇ ਬਲਾਤਕਾਰ ਦੇ ਦਰਜ ਹੋਏ ਹਨ। ਰਿਪੋਰਟ ਮੁਤਾਬਿਕ ਰਾਜਧਾਨੀ 'ਚ ਹਰ ਦਿਨ ਬਲਾਤਕਾਰ ਦੇ ਤਿੰਨ ਕੇਸ ਦਰਜ ਕੀਤੇ ਗਏ ਹਨ। ਲਗਾਤਾਰ ਤਿੰਨ ਸਾਲਾਂ ਤੋਂ ਔਰਤਾਂ ਲਈ ਸਭ ਤੋਂ ਅਸੁਰੱਖਿਅਤ ਸ਼ਹਿਰ ਦਿੱਲੀ ਹੀ ਬਣਿਆ ਹੋਇਆ ਹੈ। NCRB ਨੇ 3 ਦਸੰਬਰ ਨੂੰ ਸਾਲ 2022 ਦੀ ਰਿਪੋਰਟ ਜਾਰੀ ਕੀਤੀ ਹੈ। ਜਿਸ ਦੇ ਅੰਕੜਿਆਂ ਮੁਤਾਬਿਕ ਦੇਸ਼ ਭਰ 'ਚ ਔਰਤਾਂ ਖ਼ਿਲਾਫ਼ ਚਾਰ ਲੱਖ 45 ਹਜ਼ਾਰ 256 ਕੇਸ ਦਰਜ ਕੀਤੇ ਗਏ ਹਨ। ਜਿਨ੍ਹਾਂ 'ਚ ਸਭ ਤੋਂ ਜ਼ਿਆਦਾ ਮਾਮਲੇ ਦਿੱਲੀ 'ਚ ਦਰਜ ਕੀਤੇ ਗਏ ਹਨ। ਦੇਸ਼ ਦੇ 19 ਮਹਾਂਨਗਰਾਂ 'ਚ ਇਹ ਤੀਜੀ ਵਾਰ ਹੈ ਜਦੋਂ ਦਿੱਲੀ ਔਰਤਾਂ ਲਈ ਸਭ ਤੋਂ ਅਸੁਰੱਖਿਅਤ ਸ਼ਹਿਰ ਬਣਿਆ ਹੋਇਆ ਹੈ। ਜ਼ਿਕਰਯੋਗ ਹੈ ਕਿ ਦਿੱਲੀ 'ਚ ਔਰਤਾਂ ਖ਼ਿਲਾਫ਼ ਅਪਰਾਧ ਦੇ 14 ਹਜ਼ਾਰ 158 ਕੇਸ ਦਰਜ ਹੋਏ ਹਨ, ਜਿਨ੍ਹਾਂ 'ਚ 3, 909 ਅਗਵਾ ਦੀਆਂ ਘਟਨਾਵਾਂ, ਬਲਾਤਕਾਰ ਦੀਆਂ 1, 204 ਘਟਨਾਵਾਂ, ਦਾਜ ਲਈ ਕਤਲ ਦੀਆਂ 129 ਘਟਨਾਵਾਂ ਅਤੇ ਪਤੀਆਂ ਜਾਂ ਰਿਸ਼ਤੇਦਾਰਾਂ ਵਲੋਂ ਤਸ਼ੱਦਦ ਦੀਆਂ 4, 847 ਘਟਨਾਵਾਂ ਦਰਜ ਹੋਈਆਂ ਹਨ।

ਵਿਦੇਸ਼ 'ਚ ਪੰਜਾਬੀ ਨੌਜਵਾਨ ਦਾ ਕਤਲ

ਸਿੱਧਵਾਂ ਬੇਟ: ਜਗਰਾਓਂ ਨੇੜਲੇ ਪਿੰਡ ਗ਼ਾਲਿਬ ਖੁਰਦ ਦੇ ਇੱਕ 23 ਸਾਲਾ ਨੌਜਵਾਨ ਦਾ ਮਲੇਸ਼ੀਆ 'ਚ ਬੇਰਹਿਮੀ ਨਾਲ ਕਤਲ ਕਰ ਦਿੱਤਾ ਗਿਆ। ਇਸ ਮਗਰੋਂ ਕਾਤਲਾਂ ਨੇ ਇਸ ਨੂੰ ਕੁਦਰਤੀ ਹਾਦਸਾ ਸਾਬਤ ਕਰਨ ਦੀ ਕੋਸ਼ਿਸ਼ ਕੀਤੀ ਪਰ ਪੁਲੀਸ ਵਲੋਂ ਹੁਸ਼ਿਆਰੀ ਨਾਲ ਚਾਚੇ ਸਮੇਤ 8 ਪੰਜਾਬੀਆਂ ਨੂੰ ਗ੍ਰਿਫ਼ਤਾਰ ਕਰ ਲਿਆ ਗਿਆ ਜਦ ਕਿ ਇੱਕ ਮਲੇਸ਼ੀਅਨ ਅਜੇ ਫ਼ਰਾਰ ਦੱਸਿਆ ਜਾ ਰਿਹਾ ਹੈ।

ਪ੍ਰਾਪਤ ਜਾਣਕਾਰੀ ਅਨੁਸਾਰ ਜਸਪ੍ਰੀਤ ਸਿੰਘ ਪੁੱਤਰ ਦਰਸ਼ਨ ਸਿੰਘ ਡੇਢ ਸਾਲ ਪਹਿਲਾਂ ਰੋਜ਼ੀ-ਰੋਟੀ ਲਈ ਮਲੇਸ਼ੀਆ ਗਿਆ ਸੀ। ਮ੍ਰਿਤਕ ਦੇ ਭਰਾ ਸੁਖਮਿੰਦਰ ਸਿੰਘ ਤੇ ਪਿਤਾ ਦਰਸ਼ਨ ਸਿੰਘ ਨੇ ਦੱਸਿਆ ਕਿ ਉਸ ਨੂੰ ਮਲੇਸ਼ੀਆ 'ਚ ਸੱਦਣ ਵਾਲੇ ਚਾਚੇ ਜਗਦੇਵ ਸਿੰਘ ਨੇ ਪੈਸਿਆਂ ਦੇ ਲਾਲਚ 'ਚ ਆ ਕੇ ਹੀ ਇੱਕ ਮਲੇਸ਼ੀਅਨ ਸਮੇਤ ਨੌਂ ਵਿਅਕਤੀਆਂ ਨਾਲ ਮਿਲ ਕੇ ਬੇਰਹਿਮੀ ਨਾਲ ਉਸ ਦਾ ਕਤਲ ਕਰ ਦਿੱਤਾ ਹਾਲਾਂਕਿ ਮਾਰਨ ਵਾਲਾ ਉਸ ਦਾ ਸਕਾ ਚਾਚਾ ਨਹੀਂ, ਪਰ ਇੱਕੋ ਪਿੰਡ ਦੇ ਹੋਣ ਕਾਰਨ ਉਸ ਨੂੰ ਮ੍ਰਿਤਕ ਸਮੇਤ ਸਾਰੇ ਭੈਣ-ਭਰਾ ਚਾਚਾ ਆਖਦੇ ਸਨ। ਪਿਛਲੇ ਡੇਢ ਸਾਲ ਤੋਂ ਜਸਪ੍ਰੀਤ ਸਿੰਘ ਦੀ ਸਾਰੀ ਮਿਹਨਤ, ਮਜ਼ਦੂਰੀ ਦੀ ਕਮਾਈ ਉਸ ਦੇ ਚਾਚੇ ਜਗਦੇਵ ਸਿੰਘ ਕੋਲ ਹੀ ਸੀ।

ਬੀਤੀ 1 ਦਸੰਬਰ ਦੀ ਰਾਤ ਨੂੰ ਜਗਦੇਵ ਸਿੰਘ ਨੇ ਇੱਕ ਮਲੇਸ਼ੀਅਨ ਅਤੇ ਸੱਤ ਹੋਰ ਉਸ ਦੇ ਨਾਲ ਰਹਿੰਦੇ ਪੰਜਾਬੀ ਨੌਜਵਾਨਾਂ ਨਾਲ ਮਿਲ ਕੇ ਜਸਪ੍ਰੀਤ ਸਿੰਘ ਦਾ ਕਤਲ ਕਰ ਦਿੱਤਾ।

ਪਰਿਵਾਰਿਕ ਮੈਂਬਰਾਂ ਅਨੁਸਾਰ ਕਾਤਲਾਂ ਵਲੋਂ ਆਪਣਾ ਗੁਨਾਹ ਕਬੂਲ ਕਰ ਲਿਆ ਗਿਆ ਹੈ ਕਿ ਉਨ੍ਹਾਂ ਨੇ ਪੈਸਿਆਂ ਦੇ ਲਾਲਚ 'ਚ ਆਕੇ ਕਤਲ ਦੀ ਵਾਰਦਾਤ ਨੂੰ ਅੰਜਾਮ ਦਿੱਤਾ ਹੈ। ਕਤਲ ਦੀ ਘਟਨਾ ਦਾ ਪਤਾ ਲੱਗਣ ਤੋਂ ਬਾਅਦ ਪਰਿਵਾਰ ਦਾ ਵਿਰਲਾਪ ਦੇਖਿਆ ਨਹੀਂ ਜਾ ਰਿਹਾ, ਪੂਰੇ ਪਿੰਡ ਤੇ ਇਲਾਕੇ 'ਚ ਸੋਗ ਦਾ ਮਾਹੌਲ ਹੈ। ਮ੍ਰਿਤਕ ਦੇ ਪਰਿਵਾਰ ਤੇ ਪਿੰਡ ਦੀ ਪੰਚਾਇਤ ਨੇ ਪੰਜਾਬ ਸਰਕਾਰ ਤੋਂ ਜਸਪ੍ਰੀਤ ਦੀ ਲਾਸ਼ ਨੂੰ ਜਲਦ ਭਾਰਤ ਲਿਆਉਣ ਦੀ ਮੰਗ ਕੀਤੀ ਹੈ।

ਬੱਚੀ ਨੂੰ ਨਾ ਲੱਗਦੀ ਐ ਭੁੱਖ, ਨਾ ਹੁੰਦੀ ਹੈ ਥਕਾਵਟ ਅਤੇ ਨਾ ਹੀ ਦਰਦ

ਵਾਟਰਲੂ: 13 ਸਾਲ ਦੀ ਇਹ ਬੱਚੀ ਬਹੁਤ ਹੀ ਦੁਰਲੱਭ ਬੀਮਾਰੀ ਤੋਂ ਪੀੜਤ ਹੈ। UK ਦੀ ਓਲੀਵੀਆ ਫ਼ਾਰਨਜ਼ਵਰਥ ਨੂੰ ਕ੍ਰੋਮੋਜ਼ੋਮ ਡਿਸਔਰਡਰ ਹੈ ਜਿਸ ਕਾਰਨ ਉਸ ਨੂੰ ਨਾ ਤਾਂ ਭੁੱਖ ਲੱਗਦੀ ਹੈ ਤੇ ਨਾ ਹੀ ਦਰਦ ਮਹਿਸੂਸ ਹੁੰਦਾ ਹੈ ਅਤੇ ਇਸ ਤੋਂ ਵੀ ਵੱਧ ਉਸ ਨੂੰ ਸੌਣ ਦੀ ਲੋੜ ਵੀ ਮਹਿਸੂਸ ਨਹੀਂ ਹੁੰਦੀ। ਜਦੋਂ ਡਾਕਟਰਾਂ ਨੂੰ ਓਲੀਵੀਆ ਦੀ ਅਜੀਬ ਬੀਮਾਰੀ ਬਾਰੇ ਪਤਾ ਲੱਗਾ ਤਾਂ ਉਹ ਵੀ ਹੈਰਾਨ ਰਹਿ ਗਏ ਕਿਉਂਕਿ ਇਹ ਬੱਚੀ ਦੁਨੀਆਂ ਦੀ ਇਕਲੌਤੀ ਅਜਿਹੀ ਹੈ ਜਿਸ ਨੂੰ ਇਹ ਬੀਮਾਰੀ ਹੈ।

2016 ਦੀ ਗੱਲ ਸੀ ਜਦੋਂ ਇੰਗਲੈਂਡ ਦੇ ਹਡਰਜ਼ਫ਼ੀਲਡ 'ਚ ਸੱਤ ਸਾਲ ਦੀ ਉਮਰ 'ਚ ਓਲੀਵੀਆ ਨੂੰ ਟੱਕਰ ਮਾਰਨ ਤੋਂ ਬਾਅਦ ਇੱਕ ਕਾਰ ਕਈ ਮੀਟਰ ਤਕ ਘਸੀਟ ਕੇ ਲੈ ਗਈ, ਪਰ ਉਸ ਤੋਂ ਬਾਅਦ ਜੋ ਵੀ ਹੋਇਆ ਉਹ ਬਹੁਤ ਹੈਰਾਨ ਕਰਨ ਵਾਲਾ ਸੀ। ਓਲੀਵੀਆ ਦੀ ਮਾਂ ਨਿਕੀ ਟ੍ਰੈਪਕ ਦਾ ਕਹਿਣਾ ਹੈ ਕਿ ਕਾਰ ਨਾਲ ਜ਼ੋਰਦਾਰ ਟੱਕਰ ਲੱਗਣ ਦੇ ਬਾਵਜੂਦ ਓਲੀਵੀਆ ਬੜੇ ਆਰਾਮ ਨਾਲ ਉੱਠੀ ਅਤੇ ਉੱਥੋਂ ਚਲੀ ਗਈ। ਉਸ ਦੀ ਛਾਤੀ 'ਤੇ ਟਾਇਰ ਦੇ ਨਿਸ਼ਾਨਾਂ ਤੋਂ ਇਲਾਵਾ ਉਸ ਦੇ ਸ਼ਰੀਰ 'ਤੇ ਕਈ ਸੱਟਾਂ ਦੇ ਵੀ ਨਿਸ਼ਾਨ ਸਨ, ਪਰ ਉਸ ਦੇ ਬਾਵਜੂਦ ਉਸ ਨੂੰ ਨਾ ਤਾਂ ਦਰਦ ਮਹਿਸੂਸ ਹੋਇਆ ਅਤੇ ਨਾ ਹੀ ਉਸ ਦੀਆਂ ਅੱਖਾਂ 'ਚ ਕਿਸੇ ਕਿਸਮ ਦਾ ਡਰ ਨਜ਼ਰ ਆਇਆ। ਬੱਚੀ ਦੇ ਡਰ ਦੀ ਅਸਾਧਾਰਣ ਘਾਟ ਕਾਰਨ ਉਸ ਨੂੰ ਬਾਇਔਨਿਕ ਗਰਲ ਦਾ ਨਾਂ ਦਿੱਤਾ ਗਿਆ ਹੈ।

ਹਫ਼ਿੰਗਟਨ ਪੋਸਟ ਅਨੁਸਾਰ ਇਹ ਬੱਚੀ ਇੱਕ ਵਿਲੱਖਣ ਜਨੈਟਿਕ ਸਥਿਤੀ ਤੋਂ ਪੀੜਤ ਹੈ ਜਿਸ ਦੀ ਪਛਾਣ ਕ੍ਰੋਮੋਜ਼ੋਮ 6 ਦੇ ਮਿੱਟਣ ਵਜੋਂ ਕੀਤੀ ਜਾਂਦੀ ਹੈ। ਇਹ ਬਹੁਤ ਹੀ ਦੁਰਲੱਭ ਸਥਿਤੀ ਮਰੀਜ਼ ਨੂੰ ਦਰਦ, ਭੁੱਖ ਜਾਂ ਥਕਾਵਟ ਮਹਿਸੂਸ ਕਰਨ 'ਚ ਅਸਮਰੱਥ ਬਣਾ ਦਿੰਦੀ ਹੈ।

ਮੰਨਿਆ ਜਾਂਦਾ ਹੈ ਕਿ ਹਾਦਸੇ ਦੌਰਾਨ ਉਸ ਦੀ ਤਨਾਅ-ਮੁਕਤ ਰਹਿਣ ਦੀ ਯੋਗਤਾ ਨੇ ਚਮਤਕਾਰੀ ਢੰਗ ਨਾਲ ਉਸ ਨੂੰ ਗੰਭੀਰ ਨੁਕਸਾਨ ਤੋਂ ਬਚਾਉਣ 'ਚ ਅਹਿਮ ਭੂਮਿਕਾ ਨਿਭਾਈ, ਅਤੇ ਓਲੀਵੀਆ 'ਚ ਉਸ ਦੇ ਜਨਮ ਤੋਂ ਕੁੱਝ ਮਹੀਨਿਆਂ ਬਾਅਦ ਹੀ ਇਸ ਦੁਰਲੱਭ ਬੀਮਾਰੀ ਦੇ ਲੱਛਣ ਦਿਖਾਈ ਦੇਣ ਲੱਗੇ ਸਨ।

ਟ੍ਰੈਪਕ ਦੇ ਅਨੁਸਾਰ ਓਲੀਵੀਆ ਨੇ ਨੌਂ ਮਹੀਨਿਆਂ ਦੀ ਉਮਰ 'ਚ ਦਿਨ 'ਚ ਸੌਣਾ ਬੰਦ ਕਰ ਦਿੱਤਾ ਸੀ। ਉਸ ਤੋਂ ਇਲਾਵਾ ਉਹ ਬੱਚਿਆਂ ਵਾਂਗ ਰੋਈ ਵੀ ਕਦੇ ਨਹੀਂ। ਉਸ ਉਮਰ 'ਚ ਹੀ ਓਲੀਵੀਆ ਨੇ ਮਾਂ ਦਾ ਦੁੱਧ ਪੀਣਾ ਵੀ ਛੱਡ ਦਿੱਤਾ ਸੀ। ਟ੍ਰੈਪਕ ਨੇ ਕਿਹਾ, "ਮੈਂ ਸੋਚਿਆ ਕਿ ਉਸ ਨੂੰ ਪਸੰਦ ਨਹੀਂ ਹੋਵੇਗਾ, ਪਰ ਉਸ ਤੋਂ ਬਾਅਦ ਉਸ ਨੇ ਖਾਣਾ ਵੀ ਬੰਦ ਕਰ ਦਿੱਤਾ।

ਔਰਤ ਦਾ ਕਹਿਣਾ ਹੈ ਕਿ ਓਲੀਵੀਆ ਨੂੰ ਕਦੇ ਭੁੱਖ ਨਹੀਂ ਲੱਗਦੀ। ਉਹ ਸਕੂਲ 'ਚ ਸਿਰਫ਼ ਇਸ ਲਈ ਖਾਂਦੀ ਹੈ ਕਿਉਂਕਿ ਬਾਕੀ ਬੱਚੇ ਉੱਥੇ ਖਾਣਾ ਖਾਂਦੇ ਹਨ।

ਅਮਰੀਕੀ ਸਟਾਰ ਰਾਇਨ ਓ'ਨੀਲ ਦਾ ਦਿਹਾਂਤ

ਸਰੀ: ਇੱਕ TV ਸੋਪ ਓਪਰਾ ਤੋਂ ਫ਼ਿਲਮ ਲਵ ਸਟੋਰੀ 'ਚ ਇੱਕ ਔਸਕਰ-ਨਾਮਜ਼ਦ ਭੂਮਿਕਾ 'ਚ ਜਾਣ ਵਾਲੇ ਦਿਲ ਦੀ ਧੜਕਨਾਂ ਵਧਾਉਣ ਵਾਲੇ ਅਭਿਨੇਤਾ ਰਾਇਨ ਓ'ਨੀਲ ਦੀ ਬੀਤੇਂ ਦਿਨ ਮੌਤ ਹੋ ਗਈ। ਉਸ ਦੇ ਪੁੱਤਰ ਨੇ ਇਸ ਸਬੰਧੀ ਜਾਣਕਾਰੀ ਦਿੱਤੀ। ਉਹ 82 ਸਾਲ ਦੇ ਸਨ। ਉਹਨਾਂ ਦੇ ਪੁੱਤਰ ਕੈਲੇਫ਼ੋਰਨੀਆ ਰਾਜ ਦੇ ਲੌਸ ਐਂਜਲਸ ਦੇ ਸਪੋਰਟਸ ਕਾਸਟਰ ਪੈਟਰਿਕ ਓ'ਨੀਲ ਨੇ ਇੰਸਟਾਗ੍ਰਾਮ 'ਤੇ ਪੋਸਟ ਕੀਤਾ, "ਮੇਰੇ ਪਿਤਾ ਜੀ ਦਾ ਸ਼ਾਂਤੀਪੂਰਵਕ ਦਿਹਾਂਤ ਹੋ ਗਿਆ, ਉਨ੍ਹਾਂ ਦੀ ਪਿਆਰੀ ਟੀਮ ਨੇ ਉਨ੍ਹਾਂ ਦਾ ਸਮਰਥਨ ਕੀਤਾ ਅਤੇ ਉਨ੍ਹਾਂ ਨੂੰ ਸਾਡੇ ਵਾਂਗ ਪਿਆਰ ਕੀਤਾ।" ਉਸ ਨੇ ਆਪਣੇ ਪਿਤਾ ਦੀ ਮੌਤ ਦਾ ਕੋਈ ਕਾਰਨ ਨਹੀਂ ਦੱਸਿਆ। ਰਾਇਨ ਓ'ਨੀਲ ਨੂੰ ਡਾਕਟਰਾਂ ਦੀ ਜਾਂਚ ਤੋਂ ਬਾਅਦ 2012 'ਚ ਪ੍ਰੋਸਟੇਟ ਕੈਂਸਰ ਹੋਣ ਦਾ ਪਤਾ ਲੱਗਿਆ ਸੀ ਅਤੇ ਇੱਕ ਦਹਾਕੇ ਬਾਅਦ ਉਸ ਨੂੰ ਪਹਿਲੀ ਵਾਰ ਪੁਰਾਣੀ ਲਿਊਕੀਮੀਆ ਦਾ ਪਤਾ ਲੱਗਿਆ ਸੀ। ਪੈਟ੍ਰਿਕ ਓ'ਨੀਲ ਨੇ ਲਿਖਿਆ, "ਮੇਰੇ ਪਿਤਾ ਰਾਇਨ ਓ'ਨੀਲ, ਹਮੇਸ਼ਾ ਮੇਰੇ ਹੀਰੋ ਰਹੇ ਹਨ। ਉਹ ਇੱਕ ਹੌਲੀਵੁਡ ਲੈਜੈਂਡ ਸਨ। ਓ'ਨੀਲ 1970 ਦੇ ਦਹਾਕੇ 'ਚ ਦੁਨੀਆਂ ਦੇ ਸਭ ਤੋਂ ਵੱਡੇ ਫ਼ਿਲਮੀ ਸਿਤਾਰਿਆਂ 'ਚੋਂ ਇੱਕ ਸੀ ਜਿਨ੍ਹਾਂ ਨੇ ਪੇਪਰ ਮੂਨ 'ਤੇ ਪੀਟਰ ਬੋਗਦਾਨੋਵਿਚ ਅਤੇ ਬੈਰੀ ਲਿੰਡਨ 'ਤੇ ਸਟੈਨਲੀ ਕੁਬਰਿਕ ਸਮੇਤ ਯੁੱਗ ਦੇ ਬਹੁਤ ਸਾਰੇ ਮਸ਼ਹੂਰ ਨਿਰਦੇਸ਼ਕਾਂ ਨਾਲ ਕੰਮ ਕੀਤਾ।

ਓ'ਨੀਲ ਨੇ 2010 ਦੇ ਦਹਾਕੇ 'ਚ ਆਪਣੇ 70 ਦੇ ਦਹਾਕੇ 'ਚ ਇੱਕ ਸਥਿਰ ਟੈਲੇਵਿਯਨ ਐਕਟਿੰਗ ਕਰੀਅਰ ਨੂੰ ਕਾਇਮ ਰੱਖਿਆ। ਰਾਇਨ ਓ'ਨੀਲ ਨੂੰ 1970 ਦੇ ਟੀਅਰ-ਜਰਕਰ ਡਰਾਮਾ ਲਵ ਸਟੋਰੀ ਲਈ ਸਭ ਤੋਂ ਵਧੀਆ-ਅਦਾਕਾਰ ਵਜੋਂ ਔਸਕਰਜ਼ ਲਈ ਨਾਮਜ਼ਦ ਕੀਤਾ ਗਿਆ ਸੀ।

ਅਮਰੀਕਾ 'ਚ ਭਾਰਤੀ ਨਾਗਰਿਕ ਨੂੰ ਔਰਤ ਦਾ ਸ਼ੋਸ਼ਣ ਕਰਨ ਦੇ ਦੋਸ਼ 'ਚ 57 ਮਹੀਨਿਆਂ ਦੀ ਕੈਦ ਤੇ 40 ਹਜ਼ਾਰ ਡਾਲਰ ਜੁਰਮਾਨਾ

ਕਿੰਗਸਟਨ: ਅਮਰੀਕਾ ਦੇ ਜੌਰਜੀਆ 'ਚ ਮੋਟਲ ਦੇ ਇੱਕ ਭਾਰਤੀ ਮੈਨੇਜਰ ਨੂੰ ਔਰਤ ਦੀ ਤਸਕਰੀ ਅਤੇ ਉਸ ਨੂੰ ਬੰਧੂਆ ਮਜ਼ਦੂਰੀ ਲਈ ਮਜਬੂਰ ਕਰਨ ਦੇ ਦੋਸ਼ 'ਚ 57 ਮਹੀਨਿਆਂ ਦੀ ਕੈਦ ਤੇ 40 ਹਜ਼ਾਰ ਡਾਲਰਾਂ ਦੇ ਜੁਰਮਾਨੇ ਦੀ ਸਜ਼ਾ ਸੁਣਾਈ ਗਈ ਹੈ। ਅਦਾਲਤੀ ਦਸਤਾਵੇਜ਼ਾਂ ਦੇ ਅਨੁਸਾਰ 71 ਸਾਲਾ ਸ਼੍ਰੀ ਤਿਵਾੜੀ ਭਾਰਤੀ ਨਾਗਰਿਕ ਅਤੇ ਅਮਰੀਕਾ ਦਾ ਕਾਨੂੰਨੀ ਸਥਾਈ ਨਿਵਾਸੀ ਹੈ। ਉਸ ਨੇ 2020 'ਚ ਕਾਰਟਰਸਵਿਲ 'ਚ ਬਜ਼ਟੌਲ ਮੋਟਲ ਦਾ ਪ੍ਰਬੰਧ ਦੇਖਣਾ ਸ਼ੁਰੂ ਕੀਤਾ ਸੀ।

ਨਿਆਂ ਵਿਭਾਗ ਨੇ ਕਿਹਾ ਕਿ ਤਿਵਾੜੀ ਨੇ ਔਰਤ ਨੂੰ ਮੋਟਲ 'ਚ ਕੰਮ 'ਤੇ ਰੱਖਿਆ ਅਤੇ ਉਸ ਨੂੰ ਰਹਿਣ ਲਈ ਇੱਕ ਕਮਰਾ ਦਿੱਤਾ। ਤਿਵਾੜੀ ਨੂੰ ਪਤਾ ਸੀ ਕਿ ਪੀੜਤ ਪਹਿਲਾਂ ਬੇਘਰ ਸੀ ਅਤੇ ਪਹਿਲਾਂ ਇੱਕ ਨਸ਼ੇੜੀ ਸੀ। ਉਸ ਦੇ ਬੱਚਿਆਂ ਨੂੰ ਉਸ ਤੋਂ ਵੱਖ ਕਰ ਦਿੱਤਾ ਗਿਆ ਸੀ। ਬਿਆਨ 'ਚ ਕਿਹਾ ਗਿਆ ਹੈ ਕਿ ਤਿਵਾੜੀ ਨੇ ਪੀੜਤਾ ਨਾਲ ਵਾਅਦਾ ਕੀਤਾ ਸੀ ਕਿ ਉਹ ਉਸ ਨੂੰ ਤਨਖ਼ਾਹ ਅਤੇ ਅਪਾਰਟਮੈਂਟ ਮੁਹੱਈਆ ਕਰਵਾਏਗਾ, ਅਤੇ ਉਸ ਨੂੰ ਵਕੀਲ ਮੁਹੱਈਆ ਕਰਵਾ ਕੇ ਉਸ ਦੇ ਬੱਚੇ ਮੁੜ ਹਾਸਿਲ ਕਰਨ 'ਚ ਮਦਦ ਕਰੇਗਾ।

KING GARAGE
• M.O.T • Repairs • Service • 24Hrs.Recovery
• ਅਸੀਂ ਹਰ ਕਿਸਮ ਦੀ ਕਾਰ ਅਤੇ ਵੈਨ ਦੀ ਰੀਪੇਅਰ ਅਤੇ ਸਰਵਿਸ ਕਰਨ ਵਿੱਚ ਮਾਹਰ ਹਾਂ।
• ਐਮ ਓ ਟੀ ਵੀ ਕਰਦੇ ਹਾਂ।
• 24 ਘੰਟੇ ਵਹੀਕਲ ਰੀਕਵਰੀ ਸੇਵਾ।
• ਮਸ਼ੀਨੀ ਯੰਤਰ ਨਾਲ ਕਾਰ ਜਾਂ ਵੈਨ ਦਾ ਨੁਕਸ ਫ਼ੱਟ ਲੱਭ ਲੈਂਦੇ ਹਾਂ।
• ਸਾਡਾ ਕੰਮ ਪੂਰਾ ਤਸੱਲੀਬਖਸ਼ ਅਤੇ ਕੀਮਤਾਂ ਵੀ ਵਾਜਬ।

Experienced Mechanics Required
Unit B, King Street, Walsall, WS1 4AF
Tel: 01922 620 720 Mob: 07539 836 162

ਬਿਸ਼ਨੋਈ ਗੈਂਗ ਵਲੋਂ ਬਾਰੇਸ਼ਵਰ ਧਾਮ ਦੇ ਬਾਬਾ ਨੂੰ ਜਾਨੋਂ ਮਾਰਨ ਦੀ ਧਮਕੀ

ਐਬਟਸਫ਼ੋਰਡ: ਬਾਰੇਸ਼ਵਰ ਧਾਮ ਦੇ ਮੁਖੀ ਪੰਡਿਤ ਧੀਰੇਂਦਰ ਸ਼ਾਸਤਰੀ ਨੂੰ ਜਾਨੋਂ ਮਾਰਨ ਦੀ ਧਮਕੀ ਮਿਲੀ ਹੈ। ਉਸ ਨੂੰ ਲੌਰੈਂਸ ਬਿਸ਼ਨੋਈ ਗੈਂਗ ਦੇ ਨਾਂ 'ਤੇ ਇੱਕ ਈ-ਮੇਲ ਮਿਲੀ ਸੀ। ਮੁਲਜ਼ਮਾਂ ਨੇ ਇਸ 'ਚ 10 ਲੱਖ ਰੁਪਏ ਦੀ ਮੰਗ ਕੀਤੀ ਸੀ। ਛਤਰਪੁਰ ਜ਼ਿਲ੍ਹੇ ਦੀ ਬਮਿਠਾ ਪੁਲੀਸ ਨੇ ਦੋਸ਼ੀ ਨੂੰ ਬਿਹਾਰ ਦੇ ਤੋਂ ਗ੍ਰਿਫ਼ਤਾਰ ਕੀਤਾ ਹੈ।

ਪੁਲੀਸ ਮੁਤਾਬਿਕ ਮੁਲਜ਼ਮ ਨੇ 2-3 ਈ-ਮੇਲਜ਼ ਕੀਤੇ ਸਨ ਜਿਨ੍ਹਾਂ 'ਚ 10 ਲੱਖ ਰੁਪਏ ਦੀ ਮੰਗ ਕੀਤੀ ਗਈ ਤੇ ਪੈਸੇ ਨਾ ਮਿਲਣ 'ਤੇ ਜਾਨੋਂ ਮਾਰਨ ਦੀ ਧਮਕੀ ਵੀ ਦਿੱਤੀ ਸੀ। ਦੋਸ਼ੀ ਨੂੰ ਰਾਜਨਗਰ ਅਦਾਲਤ 'ਚ ਪੇਸ਼ ਕੀਤਾ ਗਿਆ ਜਿੱਥੋਂ ਉਸ ਨੂੰ ਜੇਲ੍ਹ ਭੇਜ ਦਿੱਤਾ ਗਿਆ। ਮੁਲਜ਼ਮ ਬਿਹਾਰ ਦੇ ਨਾਲੰਦਾ ਜ਼ਿਲ੍ਹੇ ਦੇ ਪਿੰਡ ਸ਼ੰਕਰਡੀਹ ਦਾ ਰਹਿਣ ਵਾਲਾ ਹੈ ਅਤੇ ਹਾਲ ਹੀ 'ਚ ਪਟਨਾ ਦੇ ਕੰਕੜਬਾਗ 'ਚ ਰਹਿ ਰਿਹਾ ਸੀ।

ਪੁਲੀਸ ਨੇ ਦੱਸਿਆ ਕਿ ਪੰਡਿਤ ਧੀਰੇਂਦਰ ਕ੍ਰਿਸ਼ਨ ਸ਼ਾਸਤਰੀ ਨੂੰ ਜਾਨ ਤੋਂ ਮਾਰਨ ਦੀ ਧਮਕੀ ਵਾਲੀ ਈ-ਮੇਲ 19 ਅਕਤੂਬਰ 2023 ਨੂੰ ਭੇਜੀ ਗਈ ਸੀ। ਮੁਲਜ਼ਮ ਨੇ ਇਹ ਈਮੇਲ ਲੌਰੈਂਸ ਬਿਸ਼ਨੋਈ ਗੈਂਗ ਦੇ ਨਾਂ 'ਤੇ ਭੇਜੀ ਸੀ। ਇਸ 'ਚ ਧੀਰੇਂਦਰ ਸ਼ਾਸਤਰੀ ਨੂੰ ਇੱਕ ਦਿਨ ਦਾ ਸਮਾਂ ਦਿੱਤਾ ਗਿਆ ਸੀ ਤੇ ਜਾਨ ਬਚਾਉਣ ਲਈ 10 ਲੱਖ ਰੁਪਏ ਦੀ ਮੰਗ ਕੀਤੀ ਗਈ ਸੀ। ਪਹਿਲੀ ਈ-ਮੇਲ 'ਤੇ ਕੋਈ ਜਵਾਬ ਨਾ ਮਿਲਣ 'ਤੇ ਮੁਲਜ਼ਮ ਨੇ 22 ਅਕਤੂਬਰ ਨੂੰ ਦੂਜੀ ਈ-ਮੇਲ ਭੇਜੀ।

ਧੀਰੇਂਦਰ ਸ਼ਾਸਤਰੀ ਵਲੋਂ 20 ਅਕਤੂਬਰ ਨੂੰ ਥਾਣਾ ਬਮਿਠਾ ਨੂੰ ਧਮਕੀ ਭਰੀ ਈ-ਮੇਲ ਸਬੰਧੀ ਸੂਚਨਾ ਦਿੱਤੀ ਗਈ ਸੀ।

ਭਾਰਤੀ ਮੂਲ ਦੇ ਮੋਟਲ ਮਾਲਕ ਦਾ ਗੋਲੀ ਮਾਰ ਕੇ ਕਤਲ

ਸਰੀ: ਅਮਰੀਕਾ ਤੋਂ ਇੱਕ ਮੰਦਭਾਗੀ ਖ਼ਬਰ ਸਾਹਮਣੇ ਆਈ ਹੈ। ਇੱਥੇ ਉੱਤਰੀ ਕੈਰੋਲਾਈਨਾ ਸੂਬੇ ਦੇ ਨਿਊਪੋਰਟ ਸ਼ਹਿਰ 'ਚ 46 ਸਾਲਾ ਭਾਰਤੀ ਮੂਲ ਦੇ ਇੱਕ ਮੋਟਲ ਮਾਲਕ ਦਾ ਇੱਕ ਬੇਘਰ ਘੁਸਪੈਠੀਏ ਨੇ ਗੋਲੀ ਮਾਰ ਕੇ ਕਤਲ ਕਰ ਦਿੱਤਾ। ਕਤਲ ਦੇ ਦੋਸ਼ੀ ਨੇ ਬਾਅਦ 'ਚ ਖ਼ੁਦ ਨੂੰ ਵੀ ਗੋਲੀ ਮਾਰ ਲਈ। ਪੁਲੀਸ ਨੇ ਦੱਸਿਆ ਕਿ ਦੋਸ਼ੀ ਨੇ ਆਪਣੀ ਜਾਨ ਲੈਣ ਤੋਂ ਪਹਿਲਾਂ ਖ਼ੁਦ ਨੂੰ ਇੱਕ ਕਮਰੇ 'ਚ ਬੰਦ ਕਰ ਲਿਆ ਸੀ।

ਜਦੋਂ ਪੁਲੀਸ ਘਟਨਾ ਸਥਾਨ 'ਤੇ ਪਹੁੰਚੀ ਤਾਂ ਸਤਯੇਨ ਨਾਇਕ ਨੂੰ ਮੋਟਲ ਦੇ ਬਾਹਰ ਗੋਲੀ ਨਾਲ ਜ਼ਖ਼ਮੀ ਹਾਲਤ 'ਚ ਪਾਇਆ। ਨਿਊਪੋਰਟ ਪੁਲੀਸ ਦੇ ਮੁਖੀ ਕੀਥ ਲੂਈਸ ਨੇ ਕਿਹਾ, "10 ਵਜੇ ਤੋਂ ਬਾਅਦ 911 ਸੈਂਟਰ ਨੂੰ ਹੋਸਟਸ ਹਾਊਸ 'ਚ ਇੱਕ ਵਿਅਕਤੀ ਦੁਆਰਾ ਘੁਸਪੈਠ ਕਰਨ ਬਾਰੇ ਇੱਕ ਕਾਲ ਪ੍ਰਾਪਤ ਹੋਈ।" ਦਾ ਨਿਊਜ਼-ਟਾਈਮਜ਼ ਅਖ਼ਬਾਰ ਨੇ ਲੂਈਸ ਦੇ ਹਵਾਲੇ ਨਾਲ ਜਾਣਕਾਰੀ ਦਿੱਤੀ ਕਿ ਉਸ ਤੋਂ ਬਾਅਦ ਜਲਦੀ ਹੀ ਇੱਕ ਦੂਜੀ ਕਾਲ ਆਈ ਕਿ ਇੱਕ ਵਿਅਕਤੀ ਨੂੰ ਗੋਲੀ ਮਾਰ ਦਿੱਤੀ ਗਈ ਹੈ। ਕੁੱਝ ਹੀ ਪਲਾਂ 'ਚ ਅਧਿਕਾਰੀ ਮੌਕੇ 'ਤੇ ਪਹੁੰਚ ਗਏ। ਦੋਸ਼ੀ ਦੀ ਪਛਾਣ ਟਰੌਏ ਕੈਲਮ ਵਜੋਂ ਹੋਈ ਹੈ।

ਐਮਰਜੈਂਸੀ ਕਰਮਚਾਰੀ ਨਾਇਕ ਨੂੰ ਤੁਰੰਤ ਡਾਕਟਰੀ ਸਹਾਇਤਾ ਲਈ ਕਾਰਟਰੇਟ ਹੈੱਲਥ ਕੇਅਰ 'ਚ ਲੈ ਗਏ। ਬਾਅਦ 'ਚ ਉਸ ਨੂੰ ਮ੍ਰਿਤਕ ਐਲਾਨ ਦਿੱਤਾ ਗਿਆ। ਲੂਈਸ ਨੇ ਕਿਹਾ, "ਇਹ ਇੱਕ ਪਰਿਵਾਰਕ ਮਲਕੀਅਤ ਵਾਲਾ ਕਾਰੋਬਾਰ ਹੈ ਅਤੇ ਉਹ ਰੋਜ਼ਾਨਾ ਆਪਣੇ ਪਰਿਵਾਰ ਨਾਲ ਇਸ ਕਾਰੋਬਾਰ ਨੂੰ ਚਲਾਉਂਦਾ ਸੀ।"

ਮਹਾਰਾਸ਼ਟਰ 'ਚ ਸਭ ਤੋਂ ਜ਼ਿਆਦਾ ਦੰਗੇ, ਅਪਰਾਧਕ ਮਾਮਲਿਆਂ 'ਚ ਪਹਿਲੇ ਨੰਬਰ 'ਤੇ ਉੱਤਰ ਪ੍ਰਦੇਸ਼

ਮੁੰਬਈ: ਭਾਰਤ 'ਚ 2022 'ਚ ਦੰਗਿਆਂ ਦੇ ਸਭ ਤੋਂ ਵੱਧ 8, 218 ਮਾਮਲੇ ਮਹਾਰਾਸ਼ਟਰ 'ਚ ਦਰਜ ਕੀਤੇ ਗਏ। ਰਾਸ਼ਟਰੀ ਅਪਰਾਧ ਰਿਕਾਰਡ ਬਿਊਰੋ (NCRB) ਦੇ ਤਾਜ਼ਾ ਅੰਕੜਿਆਂ 'ਚ ਇਹ ਜਾਣਕਾਰੀ ਦਿੱਤੀ ਗਈ ਹੈ। ਕੇਂਦਰੀ ਗ੍ਰਹਿ ਮੰਤਰਾਲਾ ਦੇ ਅਧੀਨ ਕੰਮ ਕਰਨ ਵਾਲੇ NCRB ਨੇ ਭਾਰਤ 'ਚ ਅਪਰਾਧ 2022 ਦੀ ਰਿਪੋਰਟ ਜਾਰੀ ਕੀਤੀ।

ਅੰਕੜਿਆਂ ਤੋਂ ਇਹ ਵੀ ਪਤਾ ਲੱਗਾ ਕਿ ਮਹਾਰਾਸ਼ਟਰ 2022 'ਚ 2, 295 ਕਤਲਾਂ ਨਾਲ ਉੱਤਰ ਪ੍ਰਦੇਸ਼, ਬਿਹਾਰ ਤੋਂ ਬਾਅਦ ਕਤਲ ਦੇ ਮਾਮਲਿਆਂ 'ਚ ਤੀਜੇ ਸਥਾਨ 'ਤੇ ਅਤੇ ਰਾਜਸਥਾਨ, ਮੱਧ ਪ੍ਰਦੇਸ਼, ਉੱਤਰ ਪ੍ਰਦੇਸ਼ ਤੋਂ ਬਾਅਦ ਬਲਾਤਕਾਰ ਦੇ ਮਾਮਲਿਆਂ 'ਚ ਚੌਥੇ ਸਥਾਨ 'ਤੇ ਰਿਹਾ। ਇਸ ਰਿਪੋਰਟ ਅਨੁਸਾਰ, ਭਾਰਤੀ ਦੰਡਾਵਲੀ ਦੀਆਂ ਧਾਰਾਵਾਂ ਦੇ ਅਧੀਨ ਅਪਰਾਧਕ ਮਾਮਲੇ ਦਰਜ ਕਰਨ 'ਚ ਮਹਾਰਾਸ਼ਟਰ (ਉੱਤਰ ਪ੍ਰਦੇਸ਼ ਤੋਂ ਬਾਅਦ) ਦੂਜੇ ਸਥਾਨ 'ਤੇ ਰਿਹਾ।

ਮਹਾਰਾਸ਼ਟਰ 'ਚ ਬਲਾਤਕਾਰ ਦੇ 2, 904 ਮਾਮਲੇ ਦਰਜ ਕੀਤੇ ਗਏ। ਰਿਪੋਰਟ ਅਨੁਸਾਰ, ਮਹਾਰਾਸ਼ਟਰ 'ਚ 2022 'ਚ ਕੁੱਲ ਤਿੰਨ ਲੱਖ 74 ਲੱਖ 38 ਅਪਰਾਧਕ ਮਾਮਲੇ ਦਰਜ ਕੀਤੇ ਗਏ, ਜਦੋਂ ਕਿ 2021 'ਚ ਤਿੰਨ ਲੱਖ 67 ਹਜ਼ਾਰ 218 ਅਤੇ 2020 'ਚ ਤਿੰਨ ਲੱਖ 94 ਹਜ਼ਾਰ 17 ਮਾਮਲੇ ਦਰਜ ਕੀਤੇ ਗਏ ਸਨ।

ਪਿਛਲੇ ਸਾਲ ਮਹਾਰਾਸ਼ਟਰ 'ਚ ਦੰਗਿਆਂ ਦੇ ਮਾਮਲਿਆਂ 'ਚ ਜ਼ਿਕਰਯੋਗ ਵਾਧਾ ਹੋਇਆ, ਜਿਸ ਨਾਲ ਰਾਜ ਇਸ ਸ਼੍ਰੇਣੀ 'ਚ ਪਹਿਲੇ ਸਥਾਨ 'ਤੇ ਪਹੁੰਚ ਗਿਆ। ਰਿਪੋਰਟ 'ਚ ਕਿਹਾ ਗਿਆ ਹੈ ਕਿ ਇਹ ਮਾਮਲੇ IPX ਦੀ ਧਾਰਾ 147 ਤੋਂ 151 (ਦੰਗੇ ਅਤੇ ਗ਼ੈਰ-ਕਾਨੂੰਨੀ ਸਭ ਨਾਲ ਸੰਬੰਧਤ) ਦੇ ਅਧੀਨ ਦਰਜ ਕੀਤੇ ਗਏ ਸਨ। ਅੰਕੜਿਆਂ ਤੋਂ ਪਤਾ ਲੱਗਦਾ ਹੈ ਕਿ ਮਹਾਰਾਸ਼ਟਰ 'ਚ ਦੰਗਿਆਂ ਦੇ ਕੁੱਲ 8, 218 ਮਾਮਲੇ ਦਰਜ ਕੀਤੇ ਗਏ।

ਲਤੀਫ਼ਪੁਰਾ ਉਜਾੜੇ ਦਾ ਸਾਲ ਪੂਰਾ ਹੋਣ 'ਤੇ ਪੀੜਤਾਂ ਨੇ ਮਨਾਇਆ ਕਾਲਾ ਦਿਨ

ਜਲੰਧਰ: ਲਤੀਫ਼ਪੁਰਾ ਮੁੜਵਸੇਬਾ ਮੋਰਚਾ ਨੇ ਪੰਜਾਬ ਸਰਕਾਰ ਵਲੋਂ ਲਤੀਫ਼ਪੁਰਾ 'ਚ ਕੀਤੇ ਗਏ ਉਜਾੜੇ ਦਾ ਸਾਲ ਪੂਰਾ ਹੋਣ 'ਤੇ ਅੱਜ ਦੇ ਦਿਨ ਨੂੰ ਕਾਲੇ ਦਿਨ ਵਜੋਂ ਮਨਾਇਆ। ਇਸ ਮੌਕੇ ਪ੍ਰਦਰਸ਼ਨਕਾਰੀਆਂ ਨੇ ਪੰਜਾਬ ਸਰਕਾਰ ਦੀ ਅਰਥੀ ਫੂਕ ਕੇ ਰੋਸ ਮੁਜ਼ਾਹਰਾ ਕੀਤਾ। ਮੋਰਚੇ ਦੇ ਕਾਰਕੁਨਾਂ ਨੇ ਸ੍ਰੀ ਗੁਰੂ ਰਵਿਦਾਸ ਚੌਕ 'ਚ ਜਲੰਧਰ ਨਗਰ ਸੁਧਾਰ ਟਰੱਸਟ ਤੇ ਸੂਬਾ ਸਰਕਾਰ ਦੀ ਅਰਥੀ ਸਾੜੀ।

ਲਤੀਫ਼ਾਪੁਰਾ ਮੁੜਵਸੇਬਾ ਮੋਰਚੇ ਦੇ ਆਗੂਆਂ ਨੇ ਹਰ ਰੋਜ਼ ਲੜੀਵਾਰ ਭੁੱਖ ਹੜਤਾਲ ਹਾਲੇ ਵੀ ਜਾਰੀ ਰੱਖੀ ਹੋਈ ਹੈ। ਇਸੇ ਲੜੀ ਤਹਿਤ ਅੱਜ ਬਾਪੂ ਰਸ਼ਪਾਲ ਸਿੰਘ ਭੁੱਖ ਹੜਤਾਲ 'ਤੇ ਬੈਠੇ। ਮੋਰਚੇ ਨੇ 10 ਦਸੰਬਰ ਨੂੰ ਵੀ ਜਮਹੂਰੀਅਤ ਦਾ ਕਤਲ ਅਤੇ ਕਾਲਾ ਦਿਵਸ ਵਜੋਂ ਮਨਾਉਣ ਦਾ ਐਲਾਨ ਕੀਤਾ ਹੈ। ਜ਼ਿਕਰਯੋਗ ਹੈ ਕਿ ਨਗਰ ਸੁਧਾਰ ਟਰੱਸਟ ਨੇ 9 ਤੇ 10 ਦਸੰਬਰ 2022 ਨੂੰ JCB ਮਸ਼ੀਨਾਂ ਨਾਲ ਲਤੀਫ਼ਪੁਰਾ 'ਚ ਲਗਪਗ 70 ਘਰ ਢਾਹ ਦਿੱਤੇ ਸਨ। ਇਹ ਪਰਿਵਾਰ 1947 ਦੀ ਵੰਡ ਵੇਲੇ ਉੱਜੜ ਕੇ ਇੱਥੇ ਆ ਕੇ ਵਸੇ ਸਨ।

ਸਰਕਾਰ ਵਲੋਂ ਦਾਅਵਾ ਕੀਤਾ ਗਿਆ ਸੀ ਕਿ ਇਹ ਥਾਂ ਨਗਰ ਸੁਧਾਰ ਟਰੱਸਟ ਨੇ ਗ੍ਰਹਿਣ ਕੀਤੀ ਹੋਈ ਸੀ ਅਤੇ ਉਕਤ ਪਰਿਵਾਰ ਇੱਥੇ ਕਬਜ਼ਾ ਕਰ ਕੇ ਬੈਠੇ ਸਨ। ਪ੍ਰਾਪਤ ਜਾਣਕਾਰੀ ਅਨੁਸਾਰ ਉਜਾੜੇ ਗਏ ਇਨ੍ਹਾਂ ਪਰਿਵਾਰਾਂ 'ਚੋਂ ਹਾਲੇ ਵੀ ਲਗਭਗ 40 ਪਰਿਵਾਰ ਖੁੱਲ੍ਹੇ ਅਸਮਾਨ ਹੇਠ ਗੁਜ਼ਾਰਾ ਕਰ ਰਹੇ ਹਨ।

ਪ੍ਰਾਪਤ ਜਾਣਕਾਰੀ ਅਨੁਸਾਰ ਲਤੀਫ਼ਪੁਰਾ ਇੱਕ ਪਿੰਡ ਸੀ ਜੋ ਜਲੰਧਰ ਨੇੜੇ ਸਥਿਤ ਸੀ। ਆਬਾਦੀ ਵਧਣ ਤੇ ਸ਼ਹਿਰ 'ਚ ਹੋਏ ਵਿਕਾਸ ਦੌਰਾਨ ਇਹ ਪਿੰਡ ਸ਼ਹਿਰ ਦੀ ਜੱਦ 'ਚ ਆ ਗਿਆ।

ਅੱਜ ਦਾ ਕਾਲਾ ਦਿਨ ਮਨਾਉਣ ਵਾਸਤੇ ਲਤੀਫ਼ਪੁਰਾ 'ਚ ਕਿਸਾਨ ਯੂਨੀਅਨ ਅੰਮ੍ਰਿਤਸਰ ਦੇ ਪ੍ਰਧਾਨ ਤੇ ਸ਼੍ਰੋਮਣੀ ਅਕਾਲੀ ਦਲ ਅੰਮ੍ਰਿਤਸਰ (ਫ਼ਤਹਿ) ਦੇ ਸੀਨੀਅਰ ਮੀਤ ਪ੍ਰਧਾਨ ਜਥੇਦਾਰ ਲਖਵੀਰ ਸਿੰਘ ਖ਼ਾਲਸਾ ਜਥੇਬੰਦੀ ਦੇ ਕਾਰਕੁਨਾਂ ਸਮੇਤ ਪਹੁੰਚੇ ਹੋਏ ਸਨ। ਕਿਰਤੀ ਕਿਸਾਨ ਯੂਨੀਅਨ ਦੇ ਸੂਬਾ ਪ੍ਰਧਾਨ ਨਿਰਭੈ ਸਿੰਘ, ਜ਼ਿਲ੍ਹੇ ਦੇ ਆਗੂ ਸੰਤੋਖ ਸਿੰਘ ਸੰਧੂ ਵੀ ਜਥੇਬੰਦੀ ਦੇ ਕਾਰਕੁਨਾਂ ਸਮੇਤ ਪਹੁੰਚੇ। ਇਸੇ ਤਰ੍ਹਾਂ ਕਿਸਾਨ ਯੂਨੀਅਨ ਰਾਜੇਵਾਲ ਦੇ ਜ਼ਿਲ੍ਹਾ ਪ੍ਰਧਾਨ ਜਥੇਦਾਰ ਕਸ਼ਮੀਰ ਸਿੰਘ ਜੰਡਿਆਲਾ, ਜ਼ਿਲ੍ਹੇ ਦੇ ਆਗੂ ਭਗਵੰਤ ਸਿੰਘ, ਸ਼੍ਰੋਮਣੀ ਅਕਾਲੀ ਦਲ ਅੰਮ੍ਰਿਤਸਰ ਦੇ ਜ਼ਿਲ੍ਹਾ ਜਲੰਧਰ ਦੇ ਪ੍ਰਧਾਨ ਸੁਖਜੀਤ ਸਿੰਘ ਡਰੋਲੀ ਵੀ ਹਾਜ਼ਰ ਸਨ। ਮੋਰਚੇ ਦੇ ਆਗੂ ਲਖਵੀਰ ਸਿੰਘ ਖ਼ਾਲਸਾ ਨੇ ਕਿਹਾ ਕਿ 2 ਜਨਵਰੀ ਨੂੰ ਲਤੀਫ਼ਪੁਰਾ ਮੋਰਚੇ ਵਲੋਂ ਜਲੰਧਰ ਦੇ ਸੰਸਦ ਮੈਂਬਰ ਸੁਸ਼ੀਲ ਕੁਮਾਰ ਰਿੰਕੂ ਦੇ ਘਰ ਦਾ ਘਿਰਾਓ ਕਰ ਕੇ ਪੰਜਾਬ ਸਰਕਾਰ ਦਾ ਪੁਤਲਾ ਫੂਕਿਆ ਜਾਵੇਗਾ।

ਭਾਰਤੀ ਮੂਲ ਦੀ ਨਾਵਲਕਾਰ ਕਲਚਰਲ ਮਡੈਲੀਅਨ ਨਾਲ ਸਨਮਾਨਿਤ

ਵੈਨਕੂਵਰ: ਭਾਰਤੀ ਮੂਲ ਦੀ ਲੇਖਿਕਾ ਮੀਰਾ ਚੰਦ ਨੂੰ ਸਿੰਗਾਪੁਰ ਦੇ ਸਭ ਤੋਂ ਵੱਡੇ ਕਲਾ ਸਨਮਾਨ ਕਲਚਰਲ ਮਡੈਲੀਅਨ ਨਾਲ ਸਨਮਾਨਿਤ ਕੀਤਾ ਗਿਆ ਹੈ। ਉਹ ਤਿੰਨ ਸਿੰਗਾਪੂਰੀਆਂ 'ਚੋਂ ਇੱਕ ਹੈ ਜਿਸ ਨੂੰ ਉਨ੍ਹਾਂ ਦੀ ਕਲਾਤਮਕ ਉਤਮਤਾ ਅਤੇ ਦੇਸ਼ ਦੀ ਕਲਾ ਅਤੇ ਸਭਿਆਚਾਰ ਨੂੰ ਅਮੀਰ ਬਣਾਉਣ 'ਚ ਯੋਗਦਾਨ ਲਈ ਇਹ ਸਨਮਾਨ ਪ੍ਰਾਪਤ ਹੋਇਆ ਹੈ। ਦਾ ਸਟਰੇਟ ਟਾਈਮਜ਼ ਅਖ਼ਬਾਰ ਦੀ ਰਿਪੋਰਟ ਅਨੁਸਾਰ ਮੀਰਾ ਚੰਦ, ਨਾਵਲਕਾਰ ਸੁਚੇਨ ਕ੍ਰਿਸਟੀਨ ਲਿਮ ਅਤੇ ਮਲੇਈ ਡਾਂਸਰ ਓਸਮਾਨ ਅਬਦੁਲ ਹਾਮਿਦ ਦੇ ਨਾਲ ਇਸਤਾਨਾ 'ਚ ਆਯੋਜਿਤ ਇੱਕ ਸਮਾਰੋਹ 'ਚ ਰਾਸ਼ਟਰਪਤੀ ਥਰਮਨ ਸ਼ਨਮੁਗਰਤਨਮ ਦੁਆਰਾ ਪੁਰਸਕਾਰ ਨਾਲ ਸਨਮਾਨਿਤ ਕੀਤਾ ਗਿਆ।

ਇਸ ਪੁਰਸਕਾਰ ਦੇ ਨਾਲ ਹਰੇਕ ਜੇਤੂ ਨੂੰ 80 ਹਜ਼ਾਰ ਸਿੰਗਾਪੁਰ ਡਾਲਰ ਦੀ ਇਨਾਮੀ ਰਾਸ਼ੀ ਵੀ ਦਿੱਤੀ ਗਈ। ਮੀਰਾ ਚੰਦ ਦੇ ਮਾਤਾ-ਪਿਤਾ, ਸਿੰਗਾਪੁਰ ਦੇ ਨਾਗਰਿਕ, ਸਵਿਸ-ਭਾਰਤੀ ਮੂਲ ਦੇ ਸਨ। 1997 'ਚ ਹੋ ਮਿੰਗਫ਼ੋਂਗ ਤੋਂ ਬਾਅਦ ਉਹ ਅੰਗਰੇਜ਼ੀ ਭਾਸ਼ਾ ਦੀ ਪਹਿਲੀ ਮਹਿਲਾ ਲੇਖਕ ਹੈ ਜਿਸ ਨੂੰ ਇਹ ਪੁਰਸਕਾਰ ਦਿੱਤਾ ਗਿਆ ਹੈ। ਪ੍ਰਸਿੱਧ ਨਾਵਲਕਾਰ ਮੀਰਾ ਚੰਦ ਨੂੰ ਆਪਣੇ ਬਹੁ-ਸੱਭਿਆਚਾਰਕ ਸਮਾਜ ਦੇ ਚਿਤਰਣ ਲਈ ਜਾਣਿਆ ਜਾਂਦਾ ਹੈ। ਉਸ ਦੀ ਰਚਨਾ ਦਾ ਪੇਂਟੇਡ ਕੇਜ (1986) ਨੂੰ ਵੱਕਾਰੀ ਬੁਕਰ ਪੁਰਸਕਾਰ ਲਈ ਸ਼ੌਰਟਲਿਸਟ ਕੀਤਾ ਗਿਆ ਸੀ। ਚੰਦ ਦੀ ਵੈੱਬਸਾਈਟ 'ਤੇ ਮੌਜੂਦ ਜਾਣਕਾਰੀ ਅਨੁਸਾਰ ਉਸ ਦਾ ਜਨਮ ਲੰਡਨ 'ਚ ਹੋਇਆ ਸੀ। ਉਸ ਦੀ ਮਾਂ ਸਵਿਸ ਮੂਲ ਦੀ ਸੀ ਅਤੇ ਪਿਤਾ ਭਾਰਤੀ ਮੂਲ ਦੇ ਸਨ। ਉਹ ਬਰਤਾਨੀਆ 'ਚ ਪੜ੍ਹੀ ਸੀ। ਉਹ 1962 'ਚ ਆਪਣੇ ਭਾਰਤੀ ਪਤੀ ਨਾਲ ਜਾਪਾਨ ਗਈ ਸੀ। 1971 'ਚ ਜਾਪਾਨ ਤੋਂ ਮੁੰਬਈ ਆਈ ਅਤੇ ਪੰਜ ਸਾਲ ਭਾਰਤ 'ਚ ਰਹੀ ਜਿੱਥੇ ਉਸ ਨੇ ਲਿਖਣਾ ਸ਼ੁਰੂ ਕੀਤਾ। ਪਿਛਲੇ ਸਾਲ 56 ਸਾਲਾ ਤਮਿਲ ਹਿੰਦੂ ਅਰਵਿੰਦ ਕੁਮਾਰਸਾਮੀ ਨੂੰ ਇਸ ਵੱਕਾਰੀ ਪੁਰਸਕਾਰ ਨਾਲ ਸਨਮਾਨਿਤ ਕੀਤਾ ਗਿਆ ਸੀ।

ਪੰਜਾਬੀ ਦੇ ਕੰਮ ਤੋਂ ਖ਼ੁਸ਼ ਇਟਾਲੀਅਨ ਫ਼ਰਮ ਨੇ ਗਿਫ਼ਟ 'ਚ ਦਿੱਤੀ ਕਾਰ

ਮਿਲਟਨ: ਵਿਦੇਸ਼ਾਂ 'ਚ ਕੰਮਾਂ-ਕਾਰਾਂ ਦੇ ਖੇਤਰ 'ਚ ਪੰਜਾਬੀਆਂ ਦੁਆਰਾ ਇਮਾਨਦਾਰੀ ਨਾਲ ਕੀਤੀ ਜਾਂਦੀ ਮਿਹਨਤ ਕਾਰਨ ਗੋਰੇ ਲੋਕ ਅਕਸਰ ਪੰਜਾਬੀ ਕਾਮਿਆਂ ਦੀ ਸਿਫ਼ਤ ਕਰਦੇ ਦਿਖਾਈ ਦਿੰਦੇ ਹਨ, ਪੰਜਾਬੀਆਂ ਦੀ ਹਮੇਸ਼ਾ ਕਦਰ ਵੀ ਕਰਦੇ ਹਨ।

ਇਸੇ ਤਰ੍ਹਾਂ ਦਾ ਇੱਕ ਮਾਮਲਾ ਇਟਲੀ ਤੋਂ ਸਾਹਮਣੇ ਆਇਆ ਹੈ ਜਿੱਥੇ ਇੱਕ ਸਬਜ਼ੀ ਪੈਕਿੰਗ ਕਰਨ ਵਾਲੀ ਫ਼ਰਮ 'ਚ ਕੰਮ ਕਰਦੇ ਅਵਤਾਰ ਸਿੰਘ ਨਾਗਰਾ ਨੂੰ ਉਸ ਦੇ ਕੰਮ ਤੋਂ ਪ੍ਰਭਾਵਿਤ ਹੋ ਕੇ ਫ਼ਰਮ ਦੇ ਮਾਲਕਾਂ ਨੇ ਉਸ ਨੂੰ ਤੋਹਫ਼ੇ ਵਜੋਂ ਕਾਰ ਗਿਫ਼ਟ ਕਰ ਕੇ ਸਨਮਾਨਿਤ ਕੀਤਾ ਹੈ।

ਅਵਤਾਰ ਸਿੰਘ ਨਾਗਰਾ ਜਲੰਧਰ ਜਿਲ੍ਹੇ ਦੇ ਕੁਹਾਲਾ ਪਿੰਡ ਨਾਲ ਸਬੰਧਿਤ ਹਨ ਜੋ ਇਟਲੀ ਦੇ ਵੈਰੋਨਾ ਨੇੜਲੇ ਸ਼ਹਿਰ ਮੌਂਤੀਕਿਉ ਰਹਿੰਦੇ ਹਨ ਅਤੇ ਤੀਰਾਪੇਲੇ ਫ਼ਰਮ 'ਚ ਕੰਮ ਕਰਦੇ ਹਨ। ਇਹ ਫ਼ਰਮ ਗਾਜਰਾਂ ਦੀ ਸਪਲਾਈ ਕਰਨ ਲਈ ਪੂਰੇ ਇਟਲੀ ਭਰ 'ਚ ਮਸ਼ਹੂਰ ਹੈ ਜਿਸ 'ਚ 35 ਦੇ ਕਰੀਬ ਵਰਕਰ ਕੰਮ ਕਰਦੇ ਹਨ ਅਤੇ ਅਵਤਾਰ ਸਿੰਘ ਇਸ ਫ਼ਰਮ 'ਚ ਸਾਲ 2008 ਤੋਂ ਕੰਮ ਕਰ ਰਹੇ ਹਨ।

ਅਵਤਾਰ ਸਿੰਘ ਨੇ ਲਗਾਤਾਰ ਮਿਹਨਤ ਕਰਕੇ ਇਟਾਲੀਅਨ ਮਾਲਕਾਂ ਦਾ ਦਿਲ ਜਿੱਤ ਲਿਆ ਜਿਸ ਤੋਂ ਖੁਸ਼ ਹੋ ਕੇ ਫ਼ਰਮ ਦੇ ਮਾਲਕ ਇਟਾਲੀਅਨ ਗੋਰੇ ਮਤੀਆ ਤੀਰਾਪੇਲੇ ਨੇ ਅਵਤਾਰ ਸਿੰਘ ਨੂੰ ਕਾਰ ਗਿਫ਼ਟ ਕਰ ਕੇ ਵੱਕਾਰੀ ਸਨਮਾਨ ਝੋਲੀ ਪਾਇਆ ਹੈ।

ਪੰਜਾਬੀ ਤੋਂ 1.63 ਲੱਖ ਠੱਗਣ ਵਾਲੇ ਝਾਰਖੰਡ ਦੇ ਠੱਗਾਂ ਦੇ ਸਬੰਧ ਪਾਕਿ ਦੇ ਅਪਰਾਧੀਆਂ ਨਾਲ ਸਬੰਧ

ਹਜ਼ਾਰੀਬਾਗ: ਪਾਕਿਸਤਾਨ ਨਾਲ ਸਬੰਧ ਰੱਖਣ ਵਾਲੇ ਸਾਈਬਰ ਕ੍ਰਾਈਮ ਸਿੰਡੀਕੇਟ ਦਾ ਹਿੱਸਾ ਚਾਰ ਵਿਅਕਤੀਆਂ ਨੂੰ ਝਾਰਖੰਡ ਦੇ ਹਜ਼ਾਰੀਬਾਗ ਜ਼ਿਲ੍ਹੇ 'ਚ ਗ੍ਰਿਫ਼ਤਾਰ ਕੀਤਾ ਗਿਆ ਹੈ। ਇਨ੍ਹਾਂ ਨੇ ਪੰਜਾਬ ਦੇ ਇੱਕ ਵਿਅਕਤੀ ਨਾਲ 1.63 ਲੱਖ ਰੁਪਏ ਦੀ ਠੱਗੀ ਮਾਰੀ ਅਤੇ ਅਪਰਾਧ 'ਚ ਵਰਤੇ ਗਏ ਫ਼ੋਨ ਨੰਬਰ ਦੀ ਘੋਖ ਬਾਅਦ ਪੁਲੀਸ ਨੇ ਇਨ੍ਹਾਂ ਨੂੰ ਨੱਪ ਲਿਆ। ਪੁਲੀਸ ਨੇ ਉਨ੍ਹਾਂ ਕੋਲੋਂ 10 ਮੋਬਾਈਲ ਫ਼ੋਨ, 36 ਸਿਮ ਕਾਰਡ, 37 ਡੈਬਿਟ ਅਤੇ ਕ੍ਰੈਡਿਟ ਕਾਰਡ, 12 ਪਾਸਬੁੱਕ ਅਤੇ ਚੈੱਕਬੁੱਕ, ਦੋਪਹੀਆ ਵਾਹਨ, ਚਾਰ ਪਹੀਆ ਵਾਹਨ ਅਤੇ ਹੋਰ ਸਾਮਾਨ ਬਰਾਮਦ ਕੀਤਾ ਹੈ।

ਮੁਲਜ਼ਮਾਂ ਦੀ ਉਮਰ 19 ਤੋਂ 25 ਸਾਲ ਹੈ। ਇਨ੍ਹਾਂ ਨੂੰ ਝਾਰਖੰਡ ਦੀ ਰਾਜਧਾਨੀ ਰਾਂਚੀ ਤੋਂ 105 ਕਿਲੋਮੀਟਰ ਦੂਰ ਕੋਰਾ ਖੇਤਰ ਦੇ ਇਲਾਕੇ 'ਚ ਗ੍ਰਿਫ਼ਤਾਰ ਕੀਤਾ ਗਿਆ। ਮੁਲਜ਼ਮਾਂ ਨੇ ਮੰਨਿਆ ਕਿ ਉਹ ਪਾਕਿਸਤਾਨੀ ਹੈਂਡਲਰ ਦੇ ਅਧੀਨ ਕੰਮ ਕਰ ਰਹੇ ਸਨ। ਪੁਲੀਸ ਨੇ ਕਿਹਾ ਕਿ ਇਹ ਗੰਭੀਰ ਮਾਮਲਾ ਹੈ। ਇਹ ਪਤਾ ਲਗਾਉਣ ਦੀ ਕੋਸ਼ਿਸ਼ ਕਰ ਰਹੇ ਹਾਂ ਕਿ ਕੀ ਇਹ ਪੈਸਾ ਸਾਈਬਰ ਕ੍ਰਾਈਮ ਲਈ ਸੀ ਜਾਂ ਕਿਸੇ ਹੋਰ ਮਕਸਦ ਲਈ। 28 ਨਵੰਬਰ ਨੂੰ ਪੰਜਾਬ 'ਚ 1.63 ਲੱਖ ਰੁਪਏ ਦੀ ਆਨਲਾਈਨ ਧੋਖਾਧੜੀ ਕੀਤੀ ਗਈ ਸੀ ਅਤੇ ਫ਼ੋਨ ਨੰਬਰ ਝਾਰਖੰਡ 'ਚ ਕਿਸੇ ਥਾਂ ਨਾਲ ਜੁੜਿਆ ਹੋਇਆ ਪਾਇਆ ਗਿਆ ਸੀ। ਸੂਚਨਾ ਮਿਲਣ ਤੋਂ ਬਾਅਦ ਨੰਬਰ ਕੋਰਾ ਦੇ ਇਲਾਕੇ 'ਚ ਹੋਣ ਦਾ ਪਤਾ ਲੱਗਿਆ। ਪਹਿਲਾਂ ਦੋ ਮੁਲਜ਼ਮਾਂ ਨੂੰ ਕਾਬੂ ਕੀਤਾ ਤੇ ਬਾਅਦ 'ਚ ਦੋ ਹੋਰ ਗ੍ਰਿਫ਼ਤਾਰ ਕਰ ਲਏ।

HR ACCOUNTANTS

ਅਸੀਂ ਤੁਹਾਡੀ ਕੰਪਨੀ ਅਤੇ ਬਿਜ਼ਨਿਸ ਦਾ ਲੇਖਾ ਜੋਖਾ ਕਰਨ ਵਿੱਚ ਪੂਰੇ ਮਾਹਿਰ ਹਾਂ। ਨਵੀਂ ਕੰਪਨੀ ਖੋਲ੍ਹਣ ਵਿੱਚ ਅਤੇ ਟੈਕਸ ਬਚਾਉਣ ਵਿੱਚ ਮੱਦਦ ਕਰ ਸਕਦੇ ਹਾਂ

OUR SERVICES INCLUDE:

- Self Assessment Tax Returns (Company a Personal)
- Accounts Preparations (Management It Annual Accounts)
- VAT Returns
- Payroll Services
- Book Keeping
- Company Formation & Business Start Ups
- Business Plans & Cash Flow Projections
- Inland Revenue Registration
- Computerised Accountancy System Set up &
- Tax Credits it Benefits

Address: 149, Spon Lane, West Bromwich, Birmingham, B70 6AS
Tel/Fax: 0121 553 5019 Mob: 07912 217 914
Web: www.hraccountants.net1 Email: hr.a«ountants,iyahoo.com

ਮਨ ਜਿੱਤ
ਵੀਕਲੀ

ਨਵੇਂ ਮੁੱਖ ਮੰਤਰੀਆਂ ਦੀ ਚੋਣ

ਭਾਰਤੀ ਜਨਤਾ ਪਾਰਟੀ ਇਹ ਸਾਬਤ ਕਰ ਰਹੀ ਹੈ ਕਿ ਉਹ ਸਿਰਫ ਸਿਆਸੀ ਸਮੀਕਰਨਾਂ ਤਹਿਤ ਚੋਣਾਂ ਵਿਚ ਜਿੱਤ ਪ੍ਰਾਪਤ ਕਰਨ ਵਾਲੀ ਸਿਆਸੀ ਤਾਕਤ ਹੀ ਨਹੀਂ ਸਗੋਂ ਸੂਬਿਆਂ ਲਈ ਮੁੱਖ ਮੰਤਰੀ ਚੁਣਨ ਸਮੇਂ ਸਖਤ ਫੈਸਲੇ ਲੈਣ ਵਾਲੀ ਪਾਰਟੀ ਵੀ ਹੈ। ਵਿਧਾਨ ਸਭਾਵਾਂ ਦੀਆਂ ਹੁਣੇ ਹੋਈਆਂ ਚੋਣਾਂ ਵਿਚ ਉਸ ਨੇ ਮੱਧ ਪ੍ਰਦੇਸ਼, ਛੱਤੀਸਗੜ੍ਹ ਤੇ ਰਾਜਸਥਾਨ ਵਿਚ ਕਾਂਗਰਸ ਨੂੰ ਕਰਾਰੀ ਹਾਰ ਦਿੱਤੀ। ਇਨ੍ਹਾਂ ਸੂਬਿਆਂ ਵਿਚ ਸਾਬਕਾ ਮੁੱਖ ਮੰਤਰੀ ਸ਼ਿਵਰਾਜ ਚੌਹਾਨ (ਮੱਧ ਪ੍ਰਦੇਸ਼), ਰਮਨ ਸਿੰਘ (ਛੱਤੀਸਗੜ੍ਹ) ਅਤੇ ਵਸੁੰਧਰਾ ਰਾਜੇ ਸਿੰਧੀਆ (ਰਾਜਸਥਾਨ) ਦੇ ਨਾਲ ਨਾਲ ਕਈ ਕੇਂਦਰੀ ਮੰਤਰੀ ਜਿਨ੍ਹਾਂ ਨੂੰ ਵਿਧਾਨ ਸਭਾਵਾਂ ਦੀ ਚੋਣ ਲੜਾਈ ਗਈ ਸੀ, ਮੁੱਖ ਮੰਤਰੀ ਬਣਨ ਦੇ ਉਮੀਦਵਾਰ ਸਨ; ਉਨ੍ਹਾਂ ਵਿਚੋਂ ਕਿਸੇ ਨੂੰ ਵੀ ਮੁੱਖ ਮੰਤਰੀ ਨਹੀਂ ਬਣਾਇਆ ਗਿਆ। ਤਿੰਨਾਂ ਸੂਬਿਆਂ ਵਿਚ ਹੀ ਮੁੱਖ ਮੰਤਰੀ ਦੇ ਅਹੁਦੇ ਲਈ ਚੁਣੇ ਉਮੀਦਵਾਰਾਂ ਦੀ ਚੋਣ ਨੇ ਸਿਆਸੀ ਮਾਹਿਰਾਂ ਅਤੇ ਭਾਜਪਾ ਦੇ ਆਗੂਆਂ ਤੇ ਕਾਰਕੁਨਾਂ ਨੂੰ ਹੈਰਾਨੀ ਵਿਚ ਪਾ ਦਿੱਤਾ ਹੈ। ਛੱਤੀਸਗੜ੍ਹ ਵਿਚ ਵਿਸ਼ਨੂੰਦੇਵ ਸਾਏ ਨੂੰ ਮੁੱਖ ਮੰਤਰੀ ਬਣਾਇਆ ਗਿਆ ਹੈ, ਮੱਧ ਪ੍ਰਦੇਸ਼ ਵਿਚ ਮੋਹਨ ਯਾਦਵ ਅਤੇ ਰਾਜਸਥਾਨ ਵਿਚ ਭਜਨ ਲਾਲ ਸ਼ਰਮਾ ਨੂੰ। ਇਹ ਤਿੰਨੋਂ ਹੀ ਆਪੋ-ਆਪਣੇ ਸੂਬਿਆਂ ਵਿਚ ਮੁੱਖ ਮੰਤਰੀ ਦੇ ਅਹੁਦੇ ਲਈ ਮੂਹਰਲੇ ਉਮੀਦਵਾਰਾਂ ਵਿਚੋਂ ਨਹੀਂ ਸਨ। ਇਨ੍ਹਾਂ ਤਿੰਨਾਂ ਵਿਚ ਜੋ ਸਾਂਝ ਹੈ, ਉਹ ਹੈ ਉਨ੍ਹਾਂ ਦੀ ਰਾਸ਼ਟਰੀ ਸਵੈਮਸੇਵਕ ਸੰਘ ਨਾਲ ਨੇੜਤਾ। ਉੱਤਰ ਪ੍ਰਦੇਸ਼, ਗੁਜਰਾਤ ਤੇ ਹਰਿਆਣਾ ਦੇ ਮੁੱਖ ਮੰਤਰੀ ਵੀ ਇਸੇ ਪਿਛੋਕੜ ਤੋਂ ਹਨ ਅਤੇ ਇਹ ਪ੍ਰਤੀਤ ਹੁੰਦਾ ਹੈ ਕਿ ਅਸਾਮ ਤੇ ਉੱਤਰ ਪੂਰਬ ਦੇ ਸੂਬਿਆਂ ਨੂੰ ਛੱਡ ਕੇ ਭਾਜਪਾ ਆਗੂ ਚੁਣਨ ਵਿਚ ਉਨ੍ਹਾਂ ਵਿਅਕਤੀਆਂ ਨੂੰ ਤਰਜੀਹ ਦੇ ਰਹੀ ਹੈ ਜਿਹੜੇ ਆਰਐੱਸਐੱਸ ਨੂੰ ਪ੍ਰਵਾਨਿਤ ਹੋਣ। ਇਹ ਚੋਣ ਭਾਜਪਾ ਦੀ ਮਜਬੂਤੀ ਨੂੰ ਵੀ ਪੇਸ਼ ਕਰਦੀ ਹੈ ਕਿ ਉਹ ਵੱਡੇ ਆਗੂਆਂ ਨੂੰ ਤਰਜੀਹ ਦੇਣ ਦੀ ਥਾਂ ਜਥੇਬੰਦੀ ਅਤੇ ਵਿਚਾਰਧਾਰਕ ਪ੍ਰਤੀਬੱਧਤਾ ਨੂੰ ਤਰਜੀਹ ਦੇ ਰਹੀ ਹੈ। ਇਸ ਵਿਚ ਜਾਤੀ ਪਛਾਣਾਂ ਦਾ ਖ਼ਿਆਲ ਵੀ ਰੱਖਿਆ ਗਿਆ ਹੈ; ਛੱਤੀਸਗੜ੍ਹ ਦੇ ਮੁੱਖ ਮੰਤਰੀ ਵਿਸ਼ਨੂੰਦੇਵ ਸਾਏ ਕਬਾਇਲੀ ਹਨ ਅਤੇ ਮੱਧ ਪ੍ਰਦੇਸ਼ ਦੇ ਮੁੱਖ ਮੰਤਰੀ ਮੋਹਨ ਯਾਦਵ ਪਛੜੀ ਜਾਤੀ ਨਾਲ ਸਬੰਧਿਤ ਹਨ। ਮੱਧ ਪ੍ਰਦੇਸ਼ ਵਿਚ ਬ੍ਰਾਹਮਣ ਆਗੂ ਰਾਜਿੰਦਰ ਸ਼ੁਕਲਾ ਅਤੇ ਦਲਿਤ ਆਗੂ ਜਗਦੀਸ਼ ਦੇਵੜਾ ਨੂੰ ਉੱਪ ਮੁੱਖ ਮੰਤਰੀ ਬਣਾਇਆ ਹੈ। ਇਸੇ ਤਰ੍ਹਾਂ ਰਾਜਸਥਾਨ ਵਿਚ ਰਾਜਪੂਤ ਆਗੂ ਦੀਆ ਕੁਮਾਰੀ ਅਤੇ ਦਲਿਤ ਆਗੂ ਪ੍ਰੇਮ ਚੰਦ ਬੈਰਵਾ ਨੂੰ ਉੱਪ ਮੁੱਖ ਮੰਤਰੀ ਬਣਾਇਆ ਹੈ। ਭਾਜਪਾ ਦਾ ਕਹਿਣਾ ਹੈ ਕਿ ਉਸ ਨੇ ਮੁੱਖ ਮੰਤਰੀਆਂ ਦੀ ਚੋਣ ਕਰਦਿਆਂ ਅਗਵਾਈ ਅਗਲੀ ਪੀੜ੍ਹੀ ਨੂੰ ਸੌਂਪੀ ਹੈ। ਭਾਜਪਾ ਦੀ ਜਥੇਬੰਦਕ ਤਾਕਤ ਏਨੀ ਮਜਬੂਤ ਹੈ ਕਿ ਕਿਸੇ ਵੀ ਆਗੂ ਨੇ ਨਵੇਂ ਮੁੱਖ ਮੰਤਰੀਆਂ ਦੀ ਚੋਣ 'ਤੇ ਉਜਰ ਨਹੀਂ ਕੀਤਾ; ਮੱਧ ਪ੍ਰਦੇਸ਼ ਵਿਚ ਮੋਹਨ ਯਾਦਵ ਦਾ ਨਾਂ ਸਾਬਕਾ ਮੁੱਖ ਮੰਤਰੀ ਸ਼ਿਵਰਾਜ ਚੌਹਾਨ ਨੇ ਤਜਵੀਜ ਕੀਤਾ ਅਤੇ ਛੱਤੀਸਗੜ੍ਹ ਵਿਚ ਵਿਸ਼ਨੂੰਦੇਵ ਸਾਏ ਦਾ ਨਾਂ ਸਾਬਕਾ ਮੁੱਖ ਮੰਤਰੀ ਰਮਨ ਸਿੰਘ ਨੇ। ਰਾਜਸਥਾਨ ਵਿਚ ਇਹ ਜ਼ਿੰਮੇਵਾਰੀ ਸਾਬਕਾ ਮੁੱਖ ਮੰਤਰੀ ਵਸੁੰਧਰਾ ਰਾਜੇ ਸਿੰਧੀਆ ਨੇ ਨਿਭਾਈ। ਇਨ੍ਹਾਂ ਵਿਚੋਂ ਸਭ ਤੋਂ ਹੈਰਾਨ ਕਰ ਦੇਣ ਵਾਲੀ ਚੋਣ ਰਾਜਸਥਾਨ ਦੇ ਮੁੱਖ ਮੰਤਰੀ ਭਜਨ ਲਾਲ ਸ਼ਰਮਾ ਦੀ ਹੈ ਜੋ ਪਹਿਲੀ ਵਾਰ ਵਿਧਾਇਕ ਚੁਣਿਆ ਗਿਆ ਹੈ। ਉਹ ਭਾਜਪਾ ਦੀ ਰਾਜਸਥਾਨ ਇਕਾਈ ਦਾ ਜਨਰਲ ਸਕੱਤਰ ਰਿਹਾ ਹੈ ਅਤੇ ਇਸ ਤਰ੍ਹਾਂ ਉਸ ਨੂੰ ਜਥੇਬੰਦੀ, ਆਰਐੱਸਐੱਸ ਤੇ ਅਖਿਲ ਭਾਰਤੀਯ ਵਿਦਿਆਰਥੀ ਪਰਿਸਦ ਵਿਚ ਕੰਮ ਕਰਨ ਦਾ ਤਜਰਬਾ ਹੈ। ਇੱਥੇ ਇਹ ਯਾਦ ਕਰਨਾ ਵਾਜਿਬ ਹੋਵੇਗਾ ਕਿ ਨਰਿੰਦਰ ਮੋਦੀ ਨੂੰ ਵੀ ਇਸੇ ਤਰ੍ਹਾਂ ਗੁਜਰਾਤ ਦਾ ਮੁੱਖ ਮੰਤਰੀ ਬਣਾਇਆ ਗਿਆ ਸੀ। ਇਸ ਤਰ੍ਹਾਂ ਭਾਜਪਾ ਦੀ ਮੁੱਖ ਮੰਤਰੀਆਂ ਦੀ ਚੋਣ ਵਿਚ ਪਾਰਟੀ ਦਾ ਅਸੀਮ ਸ੍ਵੈ-ਵਿਸ਼ਵਾਸ ਝਲਕਦਾ ਹੈ ਜਿਸ ਦੇ ਆਧਾਰ 'ਤੇ ਉਹ 2024 ਦੀਆਂ ਲੋਕ ਸਭਾ ਚੋਣਾਂ ਲਈ ਤਿਆਰੀ ਕਰ ਰਹੀ ਹੈ; ਉਹ ਅਜਿਹੇ ਫੈਸਲੇ ਕਰਨ ਦੇ ਸਮਰੱਥ ਹੈ ਜਿਹੜੇ ਕੋਈ ਹੋਰ ਸਿਆਸੀ ਪਾਰਟੀ ਨਹੀਂ ਕਰ ਸਕਦੀ।

- ਕਰਮ ਸਿੰਘ 'ਕਰਮ'

'ਇਹ ਤੁਹਾਡੀ, ਆਹਾ ਸਾਡੀ'

ਕਰਮ ਸਿੰਘ ਕਰਮ

ਇਹ ਤੁਹਾਡੀ, ਆਹਾ ਸਾਡੀ, ਐਸੀ ਸੋਚ ਦਿੰਦੀ ਕਰ ਫ਼ਾਡੀ,
ਨਹੀਂ ਕਦੇ ਤੁੱਕੀ ਹੋਣੀ, ਜਿਨਾਂ ਚਿਰ, ਆਪਣੀ ਕਹਿੰਦੇ ਨਹੀਂ।
ਹੁੰਦੀ ਫ਼ੁੱਟ ਹਮੇਸ਼ਾਂ ਮਾੜੀ, ਦਿੰਦੀ ਰਹਿਣ ਨਾ ਪੱਕੀ ਆੜੀ,
ਟੁੱਟ ਜਾਂਦੇ ਖ਼ੂਨ ਦੇ ਰਿਸ਼ਤੇ, ਕਦੇ ਵੀ ਰਲਕੇ ਬਹਿੰਦੇ ਨਹੀਂ।
ਨਹੀਂ ਕਦੇ ਤੁੱਕੀ ਹੋਣੀ, ਜਿਨਾਂ ਚਿਰ,ਆਪਣੀ ਕਹਿੰਦੇ ਨਹੀਂ।
ਜੋ ਫਸਕੇ ਵਿੱਚ ਖ਼ੁਦਗਰਜ਼ੀ, ਕਰਨੋ ਡਰਦੇ ਨਾ ਅਲਗਰਜ਼ੀ,
ਸਵੈਮਾਣ ਗੁਆ ਕੇ ਆਪਣਾ, ਸੁਖ ਜ਼ਿੰਦਗੀ ਵਿੱਚ ਲੈਂਦੇ ਨਹੀਂ।
ਨਹੀਂ ਕਦੇ ਤੁੱਕੀ ਹੋਣੀ, ਜਿਨਾਂ ਚਿਰ, ਆਪਣੀ ਕਹਿੰਦੇ ਨਹੀਂ।
ਮੇਰੇ ਨੂੰ ਆਪਣਾ ਕਹੂਗਾ ਜੋ, ਹੋ ਦੁਖੀ ਕਦੇ ਨਾ ਬਹੂਗਾ ਓਹ,
ਜਿਸ ਘਰ'ਚ ਸੋਥਾ ਨਾ ਹੋਵੇ, ਉੱਥੇ ਵੈਰੀ ਸੌਖੇ ਢਹਿੰਦੇ ਨਹੀਂ।
ਨਹੀਂ ਕਦੇ ਤੁੱਕੀ ਹੋਣੀ, ਜਿਨਾਂ ਚਿਰ, ਆਪਣੀ ਕਹਿੰਦੇ ਨਹੀਂ।
ਮੇਰੇ ਨੂੰ ਆਪਣਾ ਕਹੀ ਤੂੰ ਚੱਲ, ਦੇਖੀਂ ਮਿਲਣਗੇ ਮਿੱਠੇ ਫਲ।
ਬਿਨ ਸੋਥੇ ਜੱਗ'ਚ 'ਕਰਮ' ਸਿਹਾਂ' ਕਦੇ ਚੁਬਾਰੇ ਪੈਂਦੇ ਨਹੀਂ।
ਨਹੀਂ ਕਦੇ ਤੁੱਕੀ ਹੋਣੀ, ਜਿਨਾਂ ਚਿਰ, ਆਪਣੀ ਕਹਿੰਦੇ ਨਹੀਂ।

'ਮੇਰਾ ਪ੍ਰਛਾਵਾਂ'

ਕਰਮ ਸਿੰਘ ਕਰਮ

ਮੇਰਾ ਯਾਰ ਮੇਰਾ ਪ੍ਰਛਾਵਾਂ, ਰਹਿੰਦਾ ਸਾਥ ਜਿੱਧਰ ਵੀ ਜਾਵਾਂ,
ਦਿੰਦਾ ਰਹੇ ਸਹਾਰਾ ਓਹ-
ਕਦੇ ਨਜ਼ਰ ਤੋਂ ਦੂਰ ਨੀਂ ਹੁੰਦਾ, ਲੱਗਦਾ ਬੜਾ ਪਿਆਰਾ ਓਹ-
ਲੱਗਦਾ ਬੜਾ ਪਿਆਰਾ ਓਹ ।
ਦੁੱਖ ਸੁੱਖ ਦਾ ਹੈ ਸਾਂਝੀ ਓਹ, ਤਾਰਨ ਵਾਲਾ ਮਾਂਝੀ ਓਹ
ਕੋਈ ਨਹੀਂ ਹੈ ਉਸਦੇ ਵਰਗਾ, ਸਾਰੇ ਜੱਗ ਤੋਂ ਨਿਆਰਾ ਓਹ,
ਕਦੇ ਨਜ਼ਰ ਤੋਂ ਦੂਰ ਨੀਂ ਹੁੰਦਾ, ਲੱਗਦਾ ਬੜਾ ਪਿਆਰਾ ਓਹ-
ਲੱਗਦਾ ਬੜਾ.....
ਨਾ ਪਾਉਂਦਾ ਹੈ ਕਦੇ ਜੁਦਾਈ, ਐਸੀ ਗੂੜ੍ਹੀ ਪ੍ਰੀਤ ਹੈ ਪਾਈ,
ਮੈਨੂੰ ਬੜਾ ਭਰੋਸਾ ਉਸ ਤੇ, ਕਦੇ ਨਾ ਕਰੂ ਕਿਨਾਰਾ ਓਹ,
ਕਦੇ ਨਜ਼ਰ ਤੋਂ ਦੂਰ ਨੀਂ ਹੁੰਦਾ, ਲੱਗਦਾ ਬੜਾ ਪਿਆਰਾ ਓਹ-
ਲੱਗਦਾ ਬੜਾ.....
ਉਸ ਦਾ ਨੇਹੁੰ ਹੈ ਐਨਾ ਪੱਕਾ, ਕਰੇ ਨਾ ਧੋਖਾ ਨਾਹੀਂ ਧੱਕਾ,
ਬਿਪਤਾ ਵੇਲੇ ਵੀ ਨੀਂ ਛੱਡਦਾ, ਕਦੇ ਵੀ ਸਾਥ ਹਮਾਰਾ ਓਹ
ਕਦੇ ਨਜ਼ਰ ਤੋਂ ਦੂਰ ਨੀਂ ਹੁੰਦਾ, ਲੱਗਦਾ ਬੜਾ ਪਿਆਰਾ ਓਹ-
ਲੱਗਦਾ ਬੜਾ.....
ਸਾਂਝ ਪਕੇਰੀ ਬੜੀ ਓਸਦੀ, ਔਗਣ ਵੀ ਨਹੀਂ ਕਦੇ ਕੋਸਦੀ
ਸ਼ਾਨ ਮੇਰੀ ਉਹ ਘੱਟਣ ਨਾ ਦੇਵੇ, ਦਿੰਦਾ ਸਦਾ ਹੁਲਾਰ੍ਹਾ ਓਹ
ਕਦੇ ਨਜ਼ਰ ਤੋਂ ਦੂਰ ਨੀਂ ਹੁੰਦਾ, ਲੱਗਦਾ ਬੜਾ ਪਿਆਰਾ ਓਹ-
ਲੱਗਦਾ ਬੜਾ.....
ਆਪਣਾ ਉਹਨੂੰ ਬਣਾਈਂ ਰੱਖੀਂ, ਉਸਦੇ ਭੇਤ ਛੁਪਾਈ ਰੱਖੀਂ
ਰਹੀਂ ਤੂੰ ਬਣਕੇ 'ਕਰਮ' ਓਸਦਾ, ਕਰ ਦੂ ਪਾਰ ਉਤਾਰਾ ਓਹ
ਕਦੇ ਨਜ਼ਰ ਤੋਂ ਦੂਰ ਨੀਂ ਹੁੰਦਾ, ਲੱਗਦਾ ਬੜਾ ਪਿਆਰਾ ਓਹ-
ਲੱਗਦਾ ਬੜਾ.....

ਸਿੱਖ

ਡਾ. ਰਾਏ ਮੋਹਿੰਦਰ ਸਿੰਘ

ਦੇਗੀ ਹਾਂ, ਅਸੀਂ ਭੁਖਿਆਂ ਲਈ ਨਿਵਾਲੇ ਹਾਂ।
ਤੇਗੀ ਹਾਂ, ਅਸੀਂ ਮਜ਼ਲੂਮਾਂ ਦੇ ਰਖਵਾਲੇ ਹਾਂ।
ਤਨ,ਮਨ,ਧਨ ਨਿਛਾਵਰ ਸੱਚੇ ਅਗੂ ਲਈ,
ਸਿਦਕੀ ਹਾਂ,ਮਤੀ, ਸਤੀ ਦਾਸ ਭਾਈ ਦਿਆਲੇ ਹਾਂ।
ਮੌਕੇ ਦਾ ਹਥਿਆਰ ਵੀ ਚਲਾਉਂਦੇ ਹਾਂ ਐਪਰ,
ਅਸੀਂ ਚਰਖੇ ਨਹੀਂ ਚਰਖੜੀਆਂ ਵਾਲੇ ਹਾਂ।
ਕੋਈ ਸਵਾਲੀ ਦਰ ਤੇ ਆਇਆ ਮੋੜਦੇ ਨਹੀਂ,
ਦਿਲ ਕਿਸੇ ਦਾ ਤੋੜਦੇ ਨਹੀਂ ,ਦਿਲ ਵਾਲੇ ਹਾਂ।
ਹੱਕ ਪ੍ਰਾਇਆ ਖਾਣਾ ਸਾਡੇ ਲਈ ਲਾਹਣਤ ਹੈ,
ਨਹੀਂ ਵਿਹਲੜ,ਕ੍ਰਿਤੀ ਵਪਾਰੀ ਅਤੇ ਹਲ੍ਹਵਾਲੇ ਹਾਂ।
ਬੰਨ੍ਹ ਬਸੰਤੀ ਤੁਰ ਪੈਂਦੇ ਹਾਂ ਮੌਤ ਵਿਆਹਵਣ ਲਈ,
'ਰਾਏ'ਅਸੀਂ ਭਗਤ ਸਿੰਘ ਦੇ ਸਰਬਾਲ੍ਹੇ ਹਾਂ।

.ਗਜ਼ਲ

ਜੀਤ ਸੁਰਜੀਤ

ਵਤਨ ਦੇ ਆਸਕਾਂ ਦੇ ਕਾਫ਼ਿਲੇ ਰੁਕਦੇ ਨਹੀਂ ਹੁੰਦੇ ।
ਸਫਰ ਐਸੇ, ਸਹਾਦਤ ਬਾਦ ਵੀ ਮੁਕਦੇ ਨਹੀਂ ਹੁੰਦੇ।
ਸਮੇਂ ਦੇ ਹਾਕਮਾਂ ਕੋਸ਼ਿਸ਼ ਕਰੀ ਝੁਕ ਜਾਣ ਇਹ ਸਾਇਦ,
ਮਗਰ ਸਾਡੇ ਸਿਰੀਂ ਵਰਦਾਨ ਇਹ ਝੁਕਦੇ ਨਹੀਂ ਹੁੰਦੇ।
ਹਨੇਰਾ ਆਪਣੀ ਬੁੱਕਲ 'ਚ,ਕਾਲਖ ਭਰ ਲਵੇ ਭਾਵੇਂ,
ਹੋ ਉਸ ਨੂੰ ਕਿ ਸੂਰਜ ਇਸ ਤਰ੍ਹਾਂ ਲੁਕਦੇ ਨਹੀਂ ਹੁੰਦੇ।
ਉਨ੍ਹਾਂ ਦੀ ਅੱਖ ਨੂੰ ਦਿਸਦੀ ਹੈ,ਕੇਵਲ ਅੱਖ ਮਛਲੀ ਦੀ,
ਨਿਸਾਨੇ ਤੋਂ ਕਦੇ ਅਰਜਨ ਰਤਾ ਉਕਦੇ ਨਹੀਂ ਹੁੰਦੇ।
ਜੋ ਅਸਲੀ ਸੂਰਮੇ ਹਥਿਆਰ ਦੀ ਪੂਜਾ ਨਹੀਂ ਕਰਦੇ,
ਕਦੇ ਮਜਲੂਮ ਤੇ ਹੱਥ ਆਪਣਾ ਚੁਕਦੇ ਨਹੀਂ ਹੁੰਦੇ।
ਜਿਨ੍ਹਾਂ ਜੜ੍ਹ ਮੂਲ ਨਾਲੋਂ ਨਾ,ਕਦੇ ਵੀ ਤੋੜਿਆ ਨਾਤਾ,
ਸਦਾ ਰਹਿੰਦੇ ਹਰੇ ਰੁੱਖ ਉਹ ਕਦੇ ਸੁਕਦੇ ਨਹੀਂ ਹੁੰਦੇ।
ਫਲਾਂ ਨੂੰ ਟੁੱਕਦੇ ਤੋਤੇ ਬਦਲ ਸਕਦੇ ਨਹੀਂ ਫਿਤਰਤ ,
ਉਡੰਤਰ ਬਾਜ ਫਸਲਾਂ ਨੂੰ ਕਦੇ ਟੁਕਦੇ ਨਹੀਂ ਹੁੰਦੇ।
ਅਜਾਦੀ ਨੂੰ ਵਿਆਹੁਣ 'ਜੀਤ' ਆਉਂਦੇ ਸੂਰਮੇ ਜੱਗ 'ਤੇ,
ਤੇ ਬੁਜਦਿਲ ਮੌਤ ਦੇ ਦਰ ਤੇ ਕਦੇ ਢੁਕਦੇ ਨਹੀਂ ਹੁੰਦੇ।

ਸਦਾ ਲਿਖੋ ਸਿੱਕੇਬੰਦ

ਅਮਰਜੀਤ ਕੌਰ ਮੋਰਿੰਡਾ

ਸਦਾ ਲਿਖੋ ਸਿੱਕੇਬੰਦ, ਬੰਨ੍ਹ ਲਵੋ ਵਿੱਚ ਛੰਦ,
ਬੋਲ ਮਿੱਠੇ ਗੁਲਕੰਦ, ਲਿਖ ਸੀਨਾ ਠਾਰੀਏ।
ਲਿਖਣਾ ਹੈ ਸੱਚ ਮਨ ਵਿੱਚ ਧਾਰੀਏ।
ਪਾ ਕੇ ਛੰਦਾਂ ਦਾ ਗਿਆਨ, ਬਣ ਜਾਵੋ ਵਿਦਵਾਨ,
ਉਹੀ ਰਚਨਾ ਮਹਾਨ, ਜੋ ਅਸਰ ਕਰਦੀ।
ਦਿਲਾਂ ਦੇ ਉੱਤੇ ਜਿਹੜੀ, ਸਿੱਧਾ ਵਾਰ ਕਰਦੀ।
ਕਾਨੀ ਲਿਖੇ ਸੱਚੋ ਸੱਚ, ਛੱਡੇ ਰਤਾ ਵੀ ਨਾ ਕੱਚ,
ਬੋਲ ਕਾਗਜ਼ਾਂ 'ਤੇ ਨੱਚ, ਪਾਵਣ ਧਮਾਲ ਜੀ।
ਪੜ੍ਹ ਸੁਣ ਸਾਰੇ ਕਹਿਣ, ਵਾਹ! ਹੈ ਕਮਾਲ ਜੀ।
ਖੁੱਲ੍ਹੀ ਕਵਿਤਾ ਨਾ ਭਾਵੇਂ, ਕੁਝ ਸਮਝ ਨਾ ਆਵੇ
ਬੜੀ ਛੇਤੀ ਭੁੱਲ ਜਾਵੇ, ਜਿਉਂ ਬਰਫ ਖਰਦੀ।
ਦਿਲਾਂ ਦੇ ਉੱਤੇ ਜਿਹੜੀ ਸਿੱਧਾ ਵਾਰ ਕਰਦੀ।
ਰਵਾਂ ਰਵੀਂ ਚੱਲੇ ਛੰਦ, ਜਿਵੇਂ ਪੂਣੀ ਵਿੱਚੋਂ ਤੰਦ,
ਮਿੱਠੀ ਜਿਵੇਂ ਕਲਾਕੰਦ, ਐਸਾ ਕਾਵਿ ਲਿਖੀਏ।
ਗੁਰੂ ਜੀ ਕੋਲੋਂ ਪਿੰਗਲ ਤੇ ਅਰੂਜ ਸਿੱਖੀਏ।
ਅਸ਼ਲੀਲਤਾ ਪਰੋਸ ਪੈਦਾ ਕਰੀਏ ਨਾ ਰੋਸ
ਗੱਲ ਕਰੋ ਸਦਾ ਠੋਸ ਮਨ ਜੋਸ਼ ਭਰਦੀ।
ਦਿਲਾਂ ਦੇ ਉੱਤੇ ਜਿਹੜੀ ਸਿੱਧਾ ਵਾਰ ਕਰਦੀ।
ਹੋਵੇ ਵਿੱਚ ਸੁਰ ਤਾਲ, ਕਰੇ ਲੈਅ ਵੀ ਕਮਾਲ,
ਜਦੋਂ ਗਾਵੇ ਹੇਕ ਨਾਲ, ਸੀਨੇ ਖਿੱਚ ਪਾਉਂਦੀ ਏ।
ਇਹੋ ਜਿਹੀ ਕਵਿਤਾ ਹੀ ਸਭ ਨੂੰ ਭਾਉਂਦੀ ਏ।
ਕਰੇ ਧਰਤੀ ਦੀ ਗੱਲ, ਕਿਸੇ ਮਸਲੇ ਦਾ ਹੱਲ,
ਜੁਲਮਾਂ ਨੂੰ ਪਾਵੇ ਠੱਲ੍ਹ, ਹੋਵੇ ਦੁੱਖ ਹਰਦੀ।
ਦਿਲਾਂ ਦੇ ਉੱਤੇ ਜਿਹੜੀ ਸਿੱਧਾ ਵਾਰ ਕਰਦੀ।

.ਗਜ਼ਲ

ਸਰਦਾਰ ਪੰਛੀ

ਉਸ ਲਈ ਦਿਲ ਦਾ ਮਹਿਲ ਸਜਾਣਾ ਹੁੰਦਾ ਹੈ।
ਜਿਸ ਨੂੰ ਦਿਲ ਦੇ ਵਿੱਚ ਵਸਾਣਾ ਹੁੰਦਾ ਹੈ।
ਮਾਂ ਦੇ ਅੱਗੇ ਸੀਸ ਨਿਵਾਣਾ ਹੁੰਦਾ ਹੈ,
ਕੁਝ ਨਾ ਦੇ ਕੇ ਸਭ ਕੁਝ ਪਾਣਾ ਹੁੰਦਾ ਹੈ।
ਅਪਣੀ ਅੱਖ ਚੋਂ ਡਿਗਦੇ ਹੰਝੂ ਗਿਣ ਗਿਣ ਕੇ,
ਹਿਜਰ ਦਾ ਔਖਾ ਸਮਾਂ ਲੰਘਾਣਾ ਹੁੰਦਾ ਹੈ।
ਝੂਠੇ ਯਾਰ ਤੇ ਫੇਰ ਭਰੋਸਾ ਕਰ ਲੈਣਾ,
ਮੂਰਖ ਖ਼ੁਦ ਨੂੰ ਆਪ ਬਨਾਣਾ ਹੁੰਦਾ ਹੈ।
ਮੁੜ ਮੁੜ ਅਪਣੀ ਮਹਿਬੂਬਾ ਦਾ ਨਾਂ ਲੈਕੇ,
ਅਪਣਾ ਅਪਣਾ ਸਾਹ ਮਹਿਕਾਣਾ ਹੁੰਦਾ ਹੈ।
ਘੱਲੇਗੀ ਜਿਸ ਪਾਸੇ ਉਦ੍ਹੀ ਕਮਾਨ ਉਹਨੂੰ,
ਤੀਰ ਨੇ ਓਸੇ ਪਾਸੇ ਜਾਣਾ ਹੁੰਦਾ ਹੈ।
ਤੇਰੇ ਬਿਨਾਂ ਬਹਾਰ ਵੀ ਪਤਝੜ ਹੈ 'ਪੰਛੀ',
ਮੌਸਮ ਤੇਰੇ ਨਾਲ ਸੁਹਾਣਾ ਹੁੰਦਾ ਹੈ।

ਨਵਾਂ ਜਨਮ

ਸ. ਬਲਬੀਰ ਸਿੰਘ
ਸੇਖੋਂ ਪਮਾਲ

ਮੇਰੀ ਇਹ ਕਹਾਣੀ ਮਨ ਜਿੱਤ ਵੀਕਲੀ ਦੇ ਮੁੱਖ ਸੇਵਾਦਾਰ ਸ੍ਰ. ਕਰਮ ਸਿੰਘ 'ਕਰਮ' ਵੱਲੋਂ ਪੰਜਾਬੀ ਮਾਂ ਬੋਲੀ, ਪੰਜਾਬੀ ਸੱਭਿਆਚਾਰ, ਪੰਜਾਬੀ ਪ੍ਰੰਪਰਾਵਾਂ, ਸਿੱਖ ਇਤਿਹਾਸ, ਸਿੱਖ ਧਰਮ ਅਤੇ ਸਮੁੱਚੀ ਇਨਸਾਨੀਅਤ ਦੇ ਭਲੇ ਵਾਸਤੇ ਕੀਤੀ ਜਾ ਰਹੀ ਨਿਸ਼ਕਾਮ ਸੇਵਾ ਨੂੰ ਸਮਰਪਿਤ ਹੈ।

'ਹਜ਼ਾਰੋਂ ਸਾਲ ਨਰਗਸ ਆਪਣੀ ਬੇਨੂਰੀ ਪੇ ਰੋਤੀ ਹੈ।
ਬੜੀ ਮੁਸ਼ਕਲ ਸੇ ਹੋਤਾ ਹੈ ਕੋਈ ਚਮਨ ਮੇਂ ਦੀਦਾਵਰ ਪੈਦਾ।'
- ਡਾਕਟਰ ਮੁਹੰਮਦ ਇਕਬਾਲ।

ਮੈਨੂੰ ਜਾਪ ਰਿਹਾ ਏ ਕਿ ਡਾਕਟਰ ਇਕਬਾਲ ਨੇ ਆਪਣਾ ਇਹ ਯਾਦਗਾਰੀ ਸ਼ੇਅਰ ਸ੍ਰ. ਕਰਮ ਸਿੰਘ ਵਰਗੇ ਕਿਸੇ ਧਰਮੀਂ ਇਨਸਾਨ ਦੀ ਨਿਰਮਲਤਾ, ਕੋਮਲਤਾ, ਉਦਾਰਤਾ, ਖੁੱਲ੍ਹਦਿਲੀ, ਕੁਲੀਨਤਾ, ਮਿਹਨਤ ਅਤੇ ਕੁਰਬਾਨੀ ਤੋਂ ਪ੍ਰਭਾਵਿਤ ਹੋ ਕੇ ਲਿਖਿਆ ਹੋਵੇਗਾ।

- ਬਲਬੀਰ ਸਿੰਘ ਸੇਖੋਂ ਪਮਾਲ

ਇੱਕ ਹਫ਼ਤਾ ਮੈਂ ਦਿੱਲੀ ਰਿਹਾ ਆਪਣੇ ਭਰਾ ਨਾਲ ਮੈਂ ਉੱਥੇ ਦੇ ਸਾਰੇ ਵੱਡੇ-ਵੱਡੇ ਗੁਰੂਘਰਾਂ ਵਿੱਚ ਗਿਆ ਅਤੇ ਉੱਥੇ ਦੀਆਂ ਸਾਰੀਆਂ ਇਤਿਹਾਸਕ ਇਮਾਰਤਾਂ ਵੇਖੀਆਂ। ਇੱਕ ਰਾਤ ਅਸੀਂ ਸਾਰਾ ਪ੍ਰੀਵਾਰ ਪੰਜ ਤਾਰਾ ਹੋਟਲ ਵਿੱਚ ਖਾਣਾ ਖਾਣ ਗਏ। ਮੇਰੀ ਪੂਰੀ ਆਓ ਭਗਤ ਹੋਈ ਓੱਥੇ।

ਦਿੱਲੀ ਵਿੱਚ ਰਹਿਣਾ ਕਿਹੜਾ ਸੌਖਾ ਏ। ਉੱਥੇ ਕੀੜੀਆਂ ਦੀ ਤਰ੍ਹਾਂ ਲੋਕ ਤੁਰੇ ਫਿਰਦੇ ਹਨ। ਕਮਜ਼ੋਰ ਬੰਦਾ ਤਾਂ ਉੱਥੇ ਸੜਕ ਨਹੀਂ ਟੱਪ ਸਕਦਾ। ਇੰਨ੍ਹਾਂ ਭੀੜ-ਭੜੱਕਾ ਕਿ ਸਾਹ ਵੀ ਔਖਾ ਆਉਂਦਾ ਹੈ।

ਪ੍ਰੀਵਾਰ ਵਿੱਚ ਰਹਿਕੇ ਮੈਂ ਦੇਖ ਲਿਆ ਸੀ ਕਿ ਉਹ ਪੂਰੀ ਸ਼ਾਨ ਨਾਲ ਰਹਿ ਰਹੇ ਸਨ। ਵੱਡੀ ਕੋਠੀ, ਨੌਕਰ, ਦੋ ਕਾਰਾਂ ਅਤੇ ਘਰ, ਹਰ ਕਿਸਮ ਦੇ ਮਹਿੰਗੇ ਸਾਜ਼ੋ ਸਮਾਨ ਨਾਲ ਭਰਿਆ ਹੋਇਆ ਸੀ। ਉਹ ਬਹੁਤ ਹੀ ਖੁਸ਼ ਅਤੇ ਖੁਸ਼ਹਾਲ ਪ੍ਰੀਵਾਰ ਲੱਗ ਰਿਹਾ ਸੀ।

ਪਿਛਲੇ ਪੰਜ ਦਿਨਾਂ ਵਿੱਚ ਨਾ ਹੀ ਮੈਂ ਅਤੇ ਨਾ ਹੀ ਮੇਰੇ ਭਰਾ ਨੇ ਕੋਈ ਪਿਛਲੀ ਗੱਲ ਛੇੜੀ ਸੀ। ਮੇਰੇ ਵਾਪਿਸ ਆਉਣ ਦੇ ਦੋ ਦਿਨ ਬਾਕੀ ਰਹਿ ਗਏ ਸਨ। ਵਕਤ ਮੇਰੇ ਹੱਥੋਂ ਨਿਕਲਦਾ ਜਾ ਰਿਹਾ ਸੀ। ਸਬੱਬ ਨਾਲ ਉਸ ਰਾਤ ਅਸੀਂ ਇਕੱਲੇ ਘਰ ਵਿੱਚ ਸਾਂ। ਬੱਚੇ ਬਾਹਰ ਕਿਸੇ ਪਾਰਟੀ ਤੇ ਗਏ ਹੋਏ ਸਨ। ਮੇਰੇ ਭਰਾ ਨੇ ਵਲੈਤੀ ਵਿਸਕੀ ਦੇ ਦੋ ਡਬਲ ਬਣਾਏ। ਇੱਕ ਗਲਾਸ ਮੈਨੂੰ ਫੜ੍ਹਾ ਦਿੱਤਾ। ਇੱਕ ਆਪ ਫੜ੍ਹ ਲਿਆ।

ਵਕਤ ਦੀ ਨਜ਼ਾਕਤ ਨੂੰ ਪਛਾਣਦੇ ਹੋਏ ਮੈਂ ਬੋਲਿਆ, "ਗੁਰਦੀਪ, ਆਪਾਂ ਹੁਣ ਪਿਛਲੇ ਘਰ ਦਾ ਹਿਸਾਬ-ਕਿਤਾਬ ਕਰ ਲਈਏ।"

ਮੇਰੀ ਭਰਜਾਈ ਜਿਹੜੀ ਥੋੜ੍ਹੀ ਦੂਰੀ'ਤੇ ਬੈਠੀ ਸੀ ਉੱਠਕੇ ਬਿਲਕੁੱਲ ਸਾਡੇ ਸਾਹਮਣੇ ਸੋਫੇ'ਤੇ ਆ ਬੈਠੀ।

"ਵੀਰ, ਆਪਣੇ ਘਰ ਦੇ ਸਾਰੇ ਫੈਸਲੇ ਬਜ਼ੁਰਗ ਕਰਦੇ ਰਹੇ ਹਨ। ਪ੍ਰੀਵਾਰ ਉਨ੍ਹਾਂ ਦੇ ਕੀਤੇ ਫੈਸਲਿਆਂ'ਤੇ ਸਿਰ ਵੀ ਝੁਕਾਉਂਦਾ ਰਿਹਾ ਹੈ। ਉਹ ਹੁਕਮ ਦੇਣ ਵਾਲੇ ਅਤੇ ਅਸੀਂ ਉਸਦੀ ਪਾਲਣਾ ਕਰਨ ਵਾਲੇ।"

"ਵੀਰ, ਬਾਪੂ ਜੀ ਬਾਹਰੋਂ ਪੈਸਾ ਭੇਜਦੇ ਰਹੇ ਅਤੇ ਪਿੱਛੇ ਬਾਬਾ ਜੀ ਅਤੇ ਤਾਇਆ ਜੀ ਐਸ਼ ਕਰਦੇ ਰਹੇ। ਅਖੀਰ ਵੇਲੇ ਬਾਬੇ ਨੇ ਦੋ ਹਿੱਸੇ ਬਰਾਬਰ ਦੇ ਕਰ ਦਿੱਤੇ। ਬਾਪੂ ਕੁਸਕਿਆ ਨੀ। ਇਸੇ ਤਰ੍ਹਾਂ ਜੋ ਫੈਸਲਾ ਬਾਪੂ ਜੀ ਕਰ ਗਏ ਨੇ ਅਸੀਂ ਤਾਂ ਉਨ੍ਹਾਂ ਦੇ ਹੁਕਮਾਂ ਦੀ ਪਾਲਣਾ ਹੀ ਕੀਤੀ ਐ। ਅਸੀਂ ਕੌਣ ਹੁੰਦੇ ਹਾਂ ਬਜ਼ੁਰਗਾਂ ਦੇ ਹੁਕਮਾਂ ਦੀ ਉਲੰਘਣਾ ਕਰਨ ਵਾਲੇ।" ਮੇਰਾ ਭਰਾ ਸਾਰਾ ਕੁੱਝ ਬੜੀ ਹੀ ਨਰਮੀ ਨਾਲ ਤੋਲ-ਤੋਲ ਕੇ ਬੋਲ ਰਿਹਾ ਸੀ।

ਗੁਰਦੀਪ ਨੇ ਉੱਠਕੇ ਦੋਨੋਂ ਖਾਲੀ ਗਲਾਸ ਫਿਰ ਭਰ ਦਿੱਤੇ। ਇੱਕ ਮੈਨੂੰ ਪਕੜਾ ਦਿੱਤਾ ਅਤੇ ਦੂਸਰਾ ਆਪ ਪਕੜੀ, ਆਪਣੀ ਥਾਂ'ਤੇ ਬੈਠਦਾ ਫਿਰ ਬੋਲਿਆ, "ਵੀਰਾ, ਦਿਲ ਛੋਟਾ ਨਾ ਕਰ। ਜਿੱਥੇ ਆਪਾਂ ਬੈਠੇ ਹਾਂ ਇਹ ਘਰ ਵੀ ਤੇਰਾ, ਪਿੰਡ ਅਤੇ ਸ਼ਹਿਰ ਵਾਲੀ ਸਾਰੀ ਜਾਇਦਾਦ ਵੀ ਤੇਰੀ ਐ। ਅਸੀਂ ਤਾਂ ਸਿਰਫ ਸਾਂਭ-ਸੰਭਾਲ ਕਰਨ ਵਾਲੇ ਹਾਂ। ਭਰਜਾਈ ਨੂੰ ਲੈ ਕੇ ਆ ਜਾ, ਇੱਥੇ ਰਹੁ। ਪਿੰਡ ਰਹੋ। ਜਿੱਥੇ ਜੀ ਕਰੇ, ਤੁਸੀਂ ਰਹੋ। ਸਾਰੇ ਥੋੜੇ ਪੈਰ ਧੋ-ਧੋ ਪੀਣਗੇ।"

"ਸਾਰਿਆਂ ਨੂੰ ਸੇਵਾ ਦਾ ਮੌਕਾ ਦਿਉ। ਤੁਹਾਡੇ ਭਰਾ ਨੇ ਮੇਰੇ ਦਿਲ ਦੀ ਗੱਲ ਆਖ ਦਿੱਤੀ ਹੈ। ਅਸੀਂ ਤੁਹਾਨੂੰ ਹੱਥੀਂ ਛਾਵਾਂ ਕਰਾਂਗੇ।" ਮੇਰੇ ਕੋਲ ਬੈਠੀ ਭਰਜਾਈ ਬੋਲ ਪਈ ਜਿਹੜੀ ਸਾਡੀਆਂ ਗੱਲਾਂ ਧਿਆਨ ਨਾਲ ਸੁਣ ਰਹੀ ਸੀ। ਮੈਂ ਗਲਾਸ ਵਿੱਚੋਂ ਘੁੱਟ ਭਰਦਾ ਆਪਣੇ ਭਰਾ ਅਤੇ ਭਰਜਾਈ ਵੱਲ ਤੱਕ ਰਿਹਾ ਸੀ। ਦੋਨੋਂ ਅਪਣੱਤ ਅਤੇ ਪਿਆਰ ਦੀਆਂ ਮੂਰਤੀਆਂ ਬਣੇ ਬੈਠੇ ਸਨ।

"ਤੁਹਾਡੇ ਪਿਆਰ ਅਤੇ ਸਤਿਕਾਰ ਦਾ ਧੰਨਵਾਦ ਏ। ਪਰ ਗੁਰਦੀਪ, ਇੱਕ ਗੱਲ ਦੱਸ, ਬਾਪੂ ਜੀ ਦੀ ਵਸੀਅਤ ਨੂੰ ਕਿਉਂ ਤਰੋੜਿਆ-ਮਰੋੜਿਆ ਗਿਆ ਹੈ। ਮੇਰੇ ਹਿੱਸੇ ਪਿਛਲੀ ਜ਼ਮੀਨ ਦਾ ਇੱਕ ਸਿਆੜ ਵੀ ਨਹੀਂ ਆਇਆ। ਮੈਂ ਵੀ ਉਸੇ ਬਾਪੂ ਦੀ ਔਲਾਦ ਹਾਂ। ਘਰ ਦੀ ਤਰੱਕੀ ਵਿਚ ਬਾਪੂ ਜੀ ਨਾਲ ਰਲ ਕੇ ਮੈਂ ਵੀ ਆਪਣਾ ਹਿੱਸਾ ਪਾਇਆ ਏ। ਨਾਲੇ ਲੁਧਿਆਣੇ ਵਾਲੀ ਮੇਰੀ ਕੋਠੀ, ਭੂਆ ਨੇ ਕਿਸ ਤਰ੍ਹਾਂ ਹੜੱਪ ਕਰ ਲਈ।" ਮੈਂ ਹਿੰਮਤ ਨਾਲ ਦਿਲ ਦੀ ਗੱਲ ਕਰਕੇ ਆਪਣੇ ਮਨ ਦਾ ਭਾਰ ਹੌਲਾ ਕਰ ਲਿਆ ਸੀ। ਮੇਰੀਆਂ ਸਪੱਸ਼ਟ ਤੇ ਸੱਚੀਆਂ ਗੱਲਾਂ ਸੁਣਕੇ ਦੋਨੋਂ ਮੀਆਂ ਬੀਵੀ ਦੇ ਚਿਹਰਿਆਂ ਦੀ ਰੰਗਤ ਫਿੱਕੀ ਪੈ ਗਈ ਸੀ।

"ਵੀਰ ਜੀ, ਮਾਰੋ ਗੋਲੀ ਵਸੀਅਤ ਦੇ। ਇੰਨ੍ਹੀਆਂ ਪੁਰਾਣੀਆਂ ਗੱਲਾਂ ਦੁਹਰਾਉਣ ਦਾ ਕੀ ਫਾਇਦਾ ਹੁਣ। ਇੱਥੇ ਆਕੇ ਬੈਠੋ ਤਾਂ ਸਹੀ ਸਾਡੇ ਵਿੱਚ, ਸਾਰਾ ਕੁੱਝ ਤੁਹਾਡਾ ਹੀ ਹੈ। ਕੀ ਫਰਕ ਪੈਂਦਾ ਏ ਕਿਹੜੀ ਚੀਜ਼ ਕਿਸ ਦੇ ਨਾਂ ਹੈ। ਆਪਾਂ ਸਾਰੇ ਇਕੱਠੇ ਹਾਂ। ਇੱਕ ਹਾਂ। ਤੁਸੀਂ ਵਲੈਤ'ਚ ਰਹਿ ਰਹੇ ਹੋ। ਅਸੀਂ ਇੱਥੇ ਦਿੱਲੀ। ਦਿਲ ਤਾਂ ਆਪਣੇ ਸਾਰਿਆਂ ਦੇ ਇੱਕ ਹੀ ਹੈ। ਆਪਣੇ ਸਾਰਿਆਂ ਦੇ ਪਿਆਰ ਵਿੱਚ ਕੋਈ ਫਰਕ ਨਹੀਂ ਹੈ ਵੀਰ ਜੀ ਤੁਸੀਂ ਸਾਰੀ ਉਮਰ ਸਾਨੂੰ ਨਹੀਂ ਛੱਡਿਆ, ਅਸੀਂ ਤੁਹਾਡੇ ਆਸਰੇ ਹੀ ਅਸਮਾਨ'ਚ ਉੱਡੇ ਫਿਰਦੇ ਹਾਂ। ਹੁਣ ਇਸ ਉਮਰ ਵਿੱਚ, ਓਪਰਿਆਂ ਵਾਲੀਆਂ ਗੱਲਾਂ ਕਿਉਂ ਕਰਦੇ ਹੋ ?" ਭਰਜਾਈ ਦੀਆਂ ਗੱਲਾਂ ਦਾ ਮੈਂ ਕੀ ਜਵਾਬ ਦਿੰਦਾ। ਸ਼ਾਇਦ ਮੇਰੇ ਪਾਸ ਕੋਈ ਜਵਾਬ ਹੈ ਹੀ ਨਹੀਂ ਸੀ। ਜੇ ਹੈ ਵੀ ਸੀ ਤਾਂ ਮੇਰੇ ਵਿੱਚ ਕੋਰੇਪਨ ਨਾਲ ਉਹ ਕੁੱਝ ਆਖਣ ਦੀ ਹਿੰਮਤ ਖ਼ਤਮ ਹੋ ਗਈ ਸੀ। "ਵੀਰ ਜੀ, ਅਸੀਂ ਤੁਹਾਡਾ ਦੇਣ ਨਹੀਂ ਦੇ ਸਕਦੇ। ਜੋ ਕੁੱਝ ਅਸੀਂ ਹਾਂ, ਉਹ ਸਭ ਤੁਹਾਡੀ ਕ੍ਰਿਪਾ ਕਰਕੇ ਹੀ ਹੈ। ਜੋ ਚਾਹੋ ਸਾਥੋਂ ਲੈ ਸਕਦੇ ਹੋ। ਅਸੀਂ ਤੁਹਾਥੋਂ ਮੁਨਕਰ ਨਹੀਂ ਹਾਂ।" ਮੇਰਾ ਭਰਾ ਆਪਣੀ ਬੀਵੀ ਦੇ ਪਿੱਛੇ ਹੀ ਬੋਲਿਆ। ਦਰਅਸਲ ਉਸਨੇ ਆਪਣੀ ਬੀਵੀ ਦੇ ਆਖੇ ਬੋਲਾਂ'ਤੇ ਆਪਣੀ ਪ੍ਰਵਾਨਗੀ ਦੀ ਮੋਹਰ ਲਾ ਦਿੱਤੀ ਸੀ।

ਮੇਰੀ ਭਰਜਾਈ ਉੱਠੀ। ਅੰਦਰੋਂ ਦੋ ਡੱਬੀਆਂ ਚੁੱਕ ਲਿਆਈ। ਇੱਕ ਵਿਚ ਸੋਨੇ ਦਾ ਕੜ੍ਹਾ ਸੀ। ਉਹ ਉਸਨੇ ਮੇਰੇ ਹੱਥ ਵਿਚ ਪਾ ਦਿੱਤਾ। ਮੈਂ ਬਥੇਰੀ ਨਾਂਹ-ਨਾਂਹ ਕੀਤੀ ਉਸਨੇ ਕੁੱਝ ਨਹੀਂ ਸੁਣਿਆ। ਦੂਸਰੀ ਡੱਬੀ ਮੈਨੂੰ ਫੜ੍ਹਾ ਦਿੱਤੀ। ਉਸ ਵਿੱਚ ਮੇਰੀ ਬੀਵੀ ਵਾਸਤੇ ਸੋਨੇ ਦੀ ਕਾਫੀ ਭਾਰੀ ਜੰਜੀਰੀ ਸੀ। ਇੰਨ੍ਹੇ ਨੂੰ ਸਾਰੇ ਬੱਚੇ ਰੌਲਾ ਪਾਉਂਦੇ ਘਰ ਆ ਗਏ ਅਤੇ ਸਾਡੇ ਸਾਹਮਣੇ ਆ ਖਲੋਤੇ। ਜਦ ਗੁਰਦੀਪ ਨੇ ਉਨ੍ਹਾਂ ਨੂੰ ਦੱਸਿਆ ਕਿ ਤੁਹਾਡੇ ਤਾਇਆ ਜੀ ਪਰਸੋਂ ਨੂੰ ਵਲੈਤ ਵਾਪਿਸ ਜਾ ਰਹੇ ਹਨ ਤਾਂ ਉਨ੍ਹਾਂ ਦੀਆਂ ਦੋਨੋਂ ਨੂੰਹਾਂ ਨੇ ਆ ਕੇ ਮੈਨੂੰ ਜੱਫੀ ਪਾ ਲਈ ਅਤੇ ਦੋਨੋਂ ਮੁੰਡੇ ਮੇਰੇ ਪੈਰਾਂ ਵਿੱਚ ਮੇਰੇ ਗੋਡੇ ਪਕੜਕੇ ਬੈਠ ਗਏ। ਮੈਂ ਬੱਚਿਆਂ ਦਾ ਇੰਨ੍ਹਾਂ ਪਿਆਰ, ਇੰਨੀਂ ਨੇੜ੍ਹਤਾ ਵੇਖਕੇ ਦੰਗ ਰਹਿ ਗਿਆ। ਮੇਰੇ ਵਾਸਤੇ ਜ਼ਿੰਦਗੀ ਦਾ ਇਹ ਬਿਲਕੁੱਲ ਹੀ ਨਿਆਰਾ ਤਜ਼ਰਬਾ ਸੀ। ਬੱਚਿਆਂ ਨੇ ਜ਼ਬਰਦਸਤੀ ਜਹਾਜ਼ ਦੀ ਮੇਰੀ ਸੀਟ ਇੱਕ ਹਫਤੇ ਅੱਗੇ ਕਰ ਦਿੱਤੀ ਅਤੇ ਤੀਸਰੇ ਦਿਨ ਮੈਂ ਉਨ੍ਹਾਂ ਨਾਲ ਹਵਾਈ ਜਹਾਜ਼ ਦੁਆਰਾ ਗੋਆ ਚਲਿਆ ਗਿਆ। ਅਸੀਂ ਉੱਥੇ ਪੰਜ ਤਾਰਾ ਹੋਟਲ ਵਿਚ ਪੰਜ ਦਿਨ ਰਹੇ। ਉਨ੍ਹਾਂ ਬੱਚਿਆਂ ਨੇ ਮੇਰੇ'ਤੇ ਆਪਣਾ-ਆਪ ਨਿਛਾਵਰ ਕਰ ਦਿੱਤਾ। ਪਿਆਰ ਵਿਚ ਗੜ੍ਹੰਦ ਹੋਇਆ ਉਨ੍ਹਾਂ ਨੂੰ ਪਤਾ ਹੀ ਨਹੀਂ ਸੀ ਲੱਗ ਰਿਹਾ ਕਿ ਉਹ ਮੈਨੂੰ ਕੀ ਖੁਆਉਣ, ਕੀ ਪਿਆਉਣ, ਕਿੱਥੇ-ਕਿੱਥੇ ਘੁਮਾਉਣ। ਉਹ ਸ਼ੁਦਾਈਆਂ ਵਾਂਗ ਪੰਜੇ ਦਿਨ ਮੇਰੇ ਦੁਆਲੇ ਤਾਇਆ ਜੀ-ਤਾਇਆ ਜੀ ਕਹਿੰਦੇ ਘੁੰਮਦੇ ਰਹੇ।

(ਚਲਦਾ)

"ਸੰਸਾਰੀ ਪਦਾਰਥਾਂ.....!"

ਸੰਸਾਰੀ ਪਦਾਰਥਾਂ ਦੀ ਸ਼ਰਾਬ ਨੇ ਅੱਜ ਦੇ ਜੀਵਨ ਨੂੰ ਅੱਨ੍ਹਾਂ ਕਰ ਦਿੱਤਾ ਹੈ। ਉਹ ਇੱਕ ਅਜਿਹੇ ਮੋੜ ਤੇ ਖੜ੍ਹਾ ਹੈ ਜਿੱਥੇ ਜੇ ਉਹ ਅਗਾਂਹ ਵੱਧਦਾ ਹੈ ਤਾਂ ਅੱਗੇ ਖਾਈ ਹੈ ਤੇ ਜੇ ਪਿੱਛੇ ਹੱਟਦਾ ਹੈ ਤਾਂ ਨਮੋਸ਼ੀ ਹੈ। ਮਹਾਂਪੁਰਸ਼ਾਂ ਦੇ ਅਨਮੋਲ ਬਚਨ ਸਾਨੂੰ ਸਹੀ ਰਸਤਾ ਤਾਂ ਦਿਖਾ ਦਿੰਦੇ ਹਨ ਪਰ ਮਾਇਆ ਦੀ ਪੱਟੀ ਨੇ ਸਾਡੇ ਤੇ ਐਨਾ ਗਲਬਾ ਪਾਇਆ ਹੋਇਆ ਹੈ ਕਿ ਸਾਨੂੰ ਸਾਫ਼ ਦਿਖਾਈ ਨਹੀਂ ਦਿੰਦਾ। ਮਹਾਂਪੁਰਸ਼ਾਂ ਦਾ ਹੀ ਇੱਕ ਅਨਮੋਲ ਬਚਨ ਹੈ ਕਿ ਕਦੇ-ਕਦੇ ਕੁਦਰਤ ਸਾਡੀਆਂ ਅੱਖਾਂ ਆਂਸੂਆਂ ਨਾਲ ਧੋਂਦੀ ਹੈ ਤਾਂ ਕਿ ਸਾਨੂੰ ਸਾਫ਼ ਦਿਖਾਈ ਦੇਣ ਲੱਗ ਪਵੇ ਪਰ.....। ਜਿਹੜੀਆਂ ਦਾਤਾਂ ਨਾਲ ਅਕਾਲ ਪੁਰਖ ਨੇ ਨਿਵਾਜਿਆ ਹੋਇਆ ਹੈ ਉਹ ਸਾਨੂੰ ਯਾਦ ਨਹੀਂ ਰਹਿੰਦੀਆਂ ਤੇ ਅਸੀਂ ਅਧੂਰੀਆਂ ਖਵਾਹਿਸ਼ਾਂ ਪਿੱਛੇ ਭੱਟਕਦੇ ਰਹਿੰਦੇ ਹਾਂ। ਆਪਾਂ ਤਕਰੀਬਨ ਸਾਰਿਆਂ ਨੇ ਹੀ 'ਲਾਲਚੀ ਕੁੱਤਾ' ਕਹਾਣੀ ਪੜ੍ਹੀ ਹੋਵੇਗੀ। ਉਸਦਾ ਅੱਪਣਾ ਹੀ ਅਕਸ ਪਾਣੀ ਵਿੱਚ ਦਿਸ ਰਿਹਾ ਸੀ ਜਦੋਂ ਉਸਨੇ ਦੂਸਰੇ ਦੀ ਹੱਡੀ ਲੈਣ ਵਾਸਤੇ ਮੂੰਹ ਖੋਲ੍ਹਿਆ ਤਾਂ ਆਪਣੀ ਹੱਡੀ ਵੀ ਗੰਵਾ ਬੈਠਾ।

ਇਹ ਸੰਸਾਰੀ ਪਦਾਰਥ ਸਾਥ ਨਹੀਂ ਦਿੰਦੇ, ਇੰਨ੍ਹਾਂ ਤੋਂ ਬਗੈਰ ਜੀਵਨ ਦੀ ਗੱਡੀ ਵੀ ਨਹੀਂ ਚੱਲਦੀ ਪਰ ਜਦੋਂ ਅਸੀਂ ਲਾਲਚ ਕਰਦੇ ਹਾਂ ਤਾਂ ਜੋ ਕੁੱਝ ਸਾਨੂੰ ਮਿਲਿਆ ਹੋਇਆ ਹੈ ਸਾਨੂੰ ਥੋੜ੍ਹਾ ਲੱਗਦਾ ਹੈ ਤੇ ਜ਼ਿਆਦਾ ਲੈਣ ਦੀ ਖਾਤਰ ਅਸੀਂ ਜੋ ਕੁੱਝ ਸਾਨੂੰ ਮਿਲਿਆ ਹੋਇਆ ਹੁੰਦਾ ਹੈ ਉਹ ਵੀ ਗੰਵਾ ਲੈਂਦੇ ਹਾਂ। ਸਬਰ, ਸੰਤੋਖ ਤੋਂ ਬਿਨ੍ਹਾਂ ਸਾਡੀ ਸੰਸਾਰੀ ਪਦਾਰਥਾਂ ਦੀ ਪਿਆਸ ਕਦੇ ਮਿਟ ਨਹੀਂ ਸਕਦੀ। ਫਿਰ ਸਵਾਲ ਹੈ ਕਿ ਕੀ ਇਹ ਪਿਆਸ ਕਦੇ ਮਿਟਦੀ ਵੀ ਹੈ ਯਾਂ ਨਹੀਂ ? ਬੰਦਗੀ ਤੋਂ ਬਿਨ੍ਹਾਂ, ਅੱਛੇ ਕਿਰਦਾਰ ਤੋਂ ਬਿਨ੍ਹਾਂ, ਭੁੱਖਿਆਂ ਦੀ ਭੁੱਖ ਮਿਟਾਉਣ ਤੋਂ ਬਿਨ੍ਹਾਂ, ਗਰੀਬਾਂ, ਬੇਕਸਾਂ ਦਾ ਸਹਾਰਾ ਬਣਨ ਤੋਂ ਬਿਨ੍ਹਾਂ, ਅੱਛੇ-ਬੁਰੇ ਦੀ ਪਹਿਚਾਣ ਰੱਬ ਤੇ ਛੱਡਕੇ ਅੱਛਾ ਇਨਸਾਨ ਬਣਨ ਤੋਂ ਬਿਨ੍ਹਾਂ, ਜ਼ਾਤਾਂ ਦਾ ਭੇਦ ਭਾਵ ਛੱਡਕੇ ਸਭ ਨਾਲ ਬਰਾਬਰ ਦਾ ਸਲੂਕ ਕਰਨ ਤੋਂ ਬਿਨ੍ਹਾਂ ਇਹ ਸੰਸਾਰੀ ਪਦਾਰਥਾਂ ਦੀ ਸ਼ਰਾਬ ਦਾ ਨਸ਼ਾ ਨਹੀਂ ਲੱਥਣਾ।

ਜਦੋਂ ਅਸੀਂ ਦੁਨਿਆਵੀ ਧੱਨ-ਦੌਲਤ ਦਾ ਤਿਆਗ ਕਰ ਦਿੰਦੇ ਹਾਂ, ਇਸਤੋਂ ਉਪਰਾਮ ਹੋ ਜਾਂਦੇ ਹਾਂ ਤਾਂ ਸਾਡੇ ਅੰਦਰ ਦੀ ਜੋਤ ਪ੍ਰਭੂ ਦਰਸ਼ਨ ਨੂੰ ਪਾ ਲੈਂਦੀ ਹੈ। ਪ੍ਰਮਾਤਮਾਂ ਦੀ ਹੋਂਦ ਦਾ ਸਾਨੂੰ ਉਸ ਵੱਕਤ ਪਤਾ ਲੱਗਦਾ ਹੈ ਜਦੋਂ ਅਸੀਂ ਹੰਕਾਰ ਨੂੰ ਛੱਡਕੇ ਸਿਰਜਣਹਾਰ ਸੁਆਮੀ ਨੂੰ ਅਨੁਭਵ ਕਰ ਲੈਂਦੇ ਹਾਂ। ਬਾਹਰ ਦੇ ਪਹਿਰਾਵੇ ਦੀ ਸੁੱਚਮ, ਮਨ ਦੀ ਮੈਲ਼ ਨਹੀਂ ਲਾਹ ਸਕਦੀ। ਹੰਕਾਰ ਪੈਰ-ਪੈਰ ਤੇ ਸਾਡਾ ਪਿੱਛਾ ਕਰਦਾ ਰਹਿੰਦਾ ਹੈ ਜੇ ਕੋਈ ਇਸ ਗੱਲ ਦਾ ਦਾਅਵਾ ਕਰੇ ਕਿ ਉਸ ਵਿੱਚ ਕੋਈ ਐਬ ਨਹੀਂ, ਮਹਾਂਪੁਰਸ਼ਾਂ ਦੀ ਨਜ਼ਰ ਵਿੱਚ ਇਹ ਵੀ ਹੰਕਾਰ ਹੈ। ਦਿਨ-ਰਾਤ ਕੰਮ-ਕਾਰ ਕਰਦਿਆਂ ਹੋਇਆਂ ਅਕਾਲ ਪੁਰਖ ਦਾ ਨਾਮ ਚੇਤੇ ਰੱਖਣਾ ਇੱਕ ਸੱਚੇ ਮਾਰਗ ਤੇ ਤੁਰਨ ਦੀ ਨਿਸ਼ਾਨੀ ਹੈ। ਡਰ ਔਰ ਪਿਆਰ। ਜਿੰਨ੍ਹਾਂ ਚਿਰ ਸਾਡੇ ਦਿਲ ਵਿੱਚ ਅਕਾਲ ਪੁਰਖ ਦਾ ਡਰ ਨਹੀਂ, ਉਨ੍ਹਾਂ ਚਿਰ ਸਾਨੂੰ ਉਸ ਅਜ਼ੀਮ ਹਸਤੀ ਨਾਲ ਪਿਆਰ ਨਹੀਂ ਹੋ ਸਕਦਾ। ਜੇ ਕੋਈ ਗਲਤ ਕੰਮ ਕਰਨ ਲੱਗਿਆਂ ਤੁਹਾਡੀ ਅੰਤਰ-ਆਤਮਾਂ ਤੁਹਾਨੂੰ ਰੋਕਦੀ ਨਹੀਂ ਤਾਂ ਇਹ ਸਮਝ ਲੈਣਾ ਚਾਹੀਦਾ ਹੈ ਕਿ ਤੁਸੀਂ ਨੇਕੀ ਤੇ ਭਲਾਈ ਦੇ ਰਸਤੇ ਤੋਂ ਭੱਟਕ ਗਏ ਹੋ ਤੇ ਉਸਦਾ ਨਤੀਜਾ ਵੀ ਜਲਦੀ ਹੀ ਸਾਡੇ ਸਾਮ੍ਹਣੇ ਆ ਜਾਵੇਗਾ।

ਦਿਖਾਵੇ ਦੀਆਂ ਨੇਕੀਆਂ ਕਰਨ ਦਾ ਢੌਂਗ ਨਾ ਰਚਾਓ। ਉਹ ਹੱਸਤੀ ਸਮਝਦੀ ਹੈ ਕਿ ਤੁਸੀਂ ਕਿੰਨ੍ਹੇ ਕੁ ਪਾਣੀ ਵਿੱਚ ਹੋ। ਯਤੀਮਾਂ, ਗਰੀਬਾਂ ਦੀ ਬਿਹਤਰੀ, ਤੰਦਰੁਸਤੀ ਦੀ ਅਰਦਾਸ ਕਰਦੇ ਰਹੋ। ਜੇ ਤੁਸੀਂ ਸੱਚ-ਮੁੱਚ ਹੀ ਦਾਨਾਈ ਦੀ ਖਵਾਹਿਸ਼ ਰੱਖਦੇ ਹੋ ਤਾਂ ਹਮੇਸ਼ਾਂ ਉਸ ਅਕਾਲ ਪੁਰਖ ਦੀ ਬੇਅਵਾਜ਼ ਲਾਠੀ ਦਾ ਭੈਅ ਦਿਲ'ਚ ਵਸਾਈ ਰੱਖੋ। ਅਸੀਂ ਐਵੇਂ ਹੀ ਸ਼ੈਤਾਨ ਦੇ ਪਿੱਛੇ ਪਏ ਹੋਏ ਹਾਂ। ਸਾਡੀ ਅੱਪਨੀ ਹੀ ਜ਼ਿੰਦਗੀ ਨੇ ਸਾਡਾ ਜੀਣਾ ਮੁਹਾਲ ਕੀਤਾ ਹੋਇਆ ਹੈ। ਸਾਨੂੰ ਪਤਾ ਵੀ ਹੈ ਕਿ ਇਹ ਜ਼ਿੰਦਗੀ ਦੇ ਰੰਗ ਤਮਾਸ਼ੇ ਹਮੇਸ਼ਾਂ ਰਹਿਣ ਵਾਲੇ ਨਹੀਂ ਹਨ ਫਿਰ ਵੀ ਅਸੀਂ ਰੇਤ ਦੇ ਘਰ ਬਣਾ-ਬਣਾਕੇ ਖੁਸ਼ ਹੁੰਦੇ ਰਹਿੰਦੇ ਹਾਂ।

"ਜੋ ਸਬ ਸੇ ਚਾਹਤੇ ਹੋ ਤੁਮ ਖ਼ੁਦ ਵੁਹੀ ਕਰੋ।

ਯੇ ਫਲਸਫਾ ਸਭ ਕੋ ਬਤਾਤੇ ਚਲੇ ਚਲੋ।"

ਪੇਸ਼ਕਸ਼ - ਆਨੰਦ।

ਆਓ !ਆਪਣੇ ਸ਼

ਮੇਰੀ ਕਹਾਣੀ

ਕਿਸ਼ਤ 251

ਗੁਰਮੇਲ ਸਿੰਘ ਭੰਵਰਾ

ਗੱਲ ਕਰ ਰਿਹਾ ਸੀ ਉਸ ਬੜੇ ਚਰਚ ਦੀ ਜਿਸ ਵਿਚ ਵਾਸਕੋਡੇਗਾਮਾ ਦਾ ਲੰਮੇ ਪਏ ਦਾ ਬੁੱਤ ਸੀ। ਇਸ ਚਰਚ ਵਿਚ ਦੇਖਣ ਨੂੰ ਤਾਂ ਬਹੁਤ ਕੁਛ ਸੀ ਪਰ ਵਕਤ ਦੀ ਕਮੀ ਕਰਕੇ ਕੋਚ ਡਰਾਈਵਰ ਅਤੇ ਗਾਈਡ ਸਾਨੂੰ ਮੁਖ਼ਤਸਰ ਇਤਹਾਸਿਕ ਚੀਜਾਂ ਹੀ ਦਿਖਾ ਰਹੇ ਸਨ। ਇਸ ਚਰਚ ਤੋਂ ਬਾਹਰ ਆ ਕੇ ਗਾਈਡ ਨੇ ਸਾਨੂੰ ਇੱਕ ਹੋਰ ਚੀਜ਼ ਦਿਖਾਈ ਜੋ ਗੋਲ ਚੱਕਰ ਵਿਚ ਬਣਿਆਂ ਹੋਇਆ ਪੱਥਰ ਦਾ ਕਾਫੀ ਵੱਡਾ ਇੱਕ ਚਲ੍ਹਾ ਜਿਹਾ ਸੀ ਜਿਸ ਦੇ ਵਿਚਕਾਰ ਇੱਕ ਫੁਆਰਾ ਸੀ ਜਿਸ ਵਿਚੋਂ ਪਾਣੀ ਦੀਆਂ ਧਾਰਾਂ ਨਿਕਲ੍ਹ ਰਹੀਆਂ ਸਨ। ਇਸ ਫੁਆਰੇ ਦੇ ਆਲੇ ਦੁਆਲੇ ਬਹੁਤ ਸਾਰੇ ਝੰਡੇ ਬਣੇ ਹੋਏ ਸਨ। ਗਾਈਡ ਨੇ ਦੱਸਿਆ ਕਿ ਕਿਸੇ ਵਕਤ ਪੁਰਤਗਾਲ ਦਾ ਰਾਜ 25 ਦੇਸ਼ਾਂ ਤੇ ਹੁੰਦਾ ਸੀ। ਵੈਸੇ ਤਾਂ ਪੁਰਤਗਾਲ ਦਾ ਇੱਕ ਕੌਮੀ ਝੰਡਾ ਹੈ ਪਰ ਜਿਹਨਾਂ ਦੇਸ਼ਾਂ ਤੇ ਪੁਰਤਗਾਲ ਦਾ ਰਾਜ ਸੀ ਉਸ ਵਿਚ ਇੱਕ ਵੱਖਰੇ ਕਿਸਮ ਦਾ ਝੰਡਾ ਲਗਾਇਆ ਜਾਂਦਾ ਸੀ। ਇਸ ਤਰਾਂ ਪੁਰਤਗਾਲ ਦੇ ਰਾਜ ਵਿਚ ਇਹ ਪੰਝੀ ਝੰਡੇ ਹੁੰਦੇ ਸੀ। ਮੈਂ ਅਤੇ ਜਸਵੰਤ ਗੱਲਾਂ ਕਰਨ ਲੱਗੇ ਕਿ ਹੈਰਾਨੀ ਦੀ ਗੱਲ ਹੈ ਕਿ ਪੁਰਤਗਾਲ ਨੇ 25 ਦੇਸ਼ਾਂ ਨੂੰ ਆਪਣੇ ਅਧੀਨ ਕੀਤਾ ਹੋਇਆ ਸੀ, ਸਾਨੂੰ ਤਾਂ ਅੰਗਰੇਜ਼ਾਂ ਦੇ ਰਾਜ ਵਾਰੇ ਭੀ ਪੂਰਾ ਪਤਾ ਨਹੀਂ ਸੀ ਕਿ ਉਹਨਾਂ ਦੇ ਥੱਲੇ ਕਿੰਨੇ ਦੇਸ਼ ਸਨ, ਬਸ ਇਹ ਹੀ ਪੜ੍ਹਦੇ ਹੁੰਦੇ ਸੀ ਕਿ ਅੰਗਰੇਜ਼ਾਂ ਦੇ ਰਾਜ ਵਿਚ ਕਦੇ ਸੂਰਜ ਛੁਪਦਾ ਨਹੀਂ ਸੀ ਕਿਉਂਕਿ ਉਹਨਾਂ ਦੇ ਥੱਲੇ ਇੰਨੇ ਦੇਸ਼ ਸਨ ਕਿ ਜੇ ਇੱਕ ਦੇਸ਼ ਵਿਚ ਸੂਰਜ ਛੁਪਦਾ ਹੋਵੇ ਤਾਂ ਦੂਜੇ ਦੇਸ਼ ਵਿਚ ਸੂਰਜ ਚੜ੍ਹ ਜਾਂਦਾ ਸੀ। ਹੁਣ ਕੋਚ ਡਰਾਈਵਰ ਨੇ ਸਾਨੂੰ ਮੈਕਡੌਨਲਡ ਵਿਚ ਜਾਣ ਵਾਸਤੇ ਵਕਤ ਦੇ ਦਿੱਤਾ ਅਤੇ ਸਾਰੇ ਟੂਰਿਸਟ ਮੈਕਡੌਲਡ ਵਿਚ ਜਾ ਵੜੇ। ਮੈਂ ਇਹ ਸੋਚ ਰਿਹਾ ਸੀ ਕਿ ਜਿਥੇ ਭੀ ਜਾਈਏ ਅੱਗੇ ਮੈਕਡੌਨਲਡ ਹੁੰਦਾ ਹੈ, ਇਹ ਭੀ ਇਵੇਂ ਹੀ ਹੈ ਜਿਵੇਂ ਮੈਕਡੌਨਲਡ ਭੀ ਸਾਰੀ ਦੁਨੀਆਂ ਤੇ ਰਾਜ ਕਰਦਾ ਹੋਵੇ। ਖਾ ਪੀ ਕੇ ਬਾਹਰ ਆ ਗਏ ਅਤੇ ਕੋਚ ਵਿਚ ਬੈਠ ਗਏ। ਕੋਚ ਵਾਲਾ ਸਾਨੂੰ ਬੈਲਮ ਪਾਰਕ ਵਿਚ ਲੈ ਆਇਆ। ਇਹ ਜਗ੍ਹਾ ਲਿਜ਼ਬਨ ਦੀ ਪ੍ਰਸਿੱਧ ਜਗ੍ਹਾ ਹੈ ਜਿਸ ਦੇ ਇੱਕ ਪਾਸੇ ਸਮੁੰਦਰ ਲਗਦਾ ਹੈ। ਇਹ ਬਹੁਤ ਸੁੰਦਰ ਪਾਰਕ ਹੈ ਅਤੇ ਇਥੇ ਇਤਹਾਸਿਕ ਗੱਲਾਂ ਬਹੁਤ ਜਾਣਨ ਵਾਲੀਆਂ ਹਨ, ਬਹੁਤ ਮਹੱਤਵਪੂਰਨ ਜਗ੍ਹਾ ਹੈ ਇਹ। ਨੇੜੇ ਹੀ ਬਿਲਕੁਲ ਸਮੁੰਦਰ ਦੇ ਕੰਢੇ ਤੇ ਬਣੀ ਇੱਕ ਪੁਰਾਤਨ ਇਮਾਰਤ ਦੇਖਣ ਲਈ ਅਸੀਂ ਚੱਲ ਪਏ ਜੋ ਕੁਛ ਕਦਮ ਅੱਗੇ ਹੀ ਸੀ। ਦੇਖਣ ਨੂੰ ਇਹ ਛੋਟੀ ਜਿਹੀ ਕਈ ਮੰਜਲਾ ਇਮਾਰਤ ਸੀ, ਯਾਦ ਨਹੀਂ ਸ਼ਾਇਦ ਪੰਜ ਛੇ ਮੰਜਲ ਹੋਵੇ। ਇਹ ਸਮੁੰਦਰ ਵਿਚ ਬਿਲਕੁਲ ਕੰਢੇ ਤੇ ਬਣੀ ਹੋਈ ਹੈ ਅਤੇ ਇਸ ਵਿਚ ਦਾਖਲ ਹੋਣ ਲਈ ਲਕੜੀ ਦਾ ਬਣਿਆ ਹੋਇਆ ਪੁਲ੍ਹ ਜਿਹਾ ਹੈ ਜੋ ਵੀਹ ਪੰਝੀ ਫੁੱਟ ਲੰਮਾ ਹੋਵੇਗਾ। ਇਸ ਕਿਲੇ ਵਿਚ ਆਰਟ ਨਾਂ ਦੀ ਕੋਈ ਚੀਜ ਨਹੀਂ ਹੈ। ਦੂਰੋਂ ਦੇਖਣ ਨੂੰ ਇਹ ਕਈ ਮੰਜਲਾ ਚੁਬਾਰਿਆਂ ਵਰਗੀ ਲਗਦੀ ਹੈ ਅਤੇ ਇਸ ਦਾ ਦਾਇਰਾ ਭੀ ਕੋਈ ਇੰਨਾ ਵੱਡਾ ਨਹੀਂ ਹੈ। ਇਸ ਦੀ ਹਰ ਮੰਜ਼ਿਲ ਤੇ ਝਰੋਖਿਆਂ ਵਿਚ ਦੀ ਤੋਪਾਂ ਬੀੜੀਆਂ ਹੋਇਆ ਹਨ ਜਿਹਨਾਂ ਦਾ ਮੂੰਹ ਸਮੁੰਦਰ ਵਲ ਨੂੰ ਹੈ। ਗਾਈਡ ਨੇ ਦੱਸਿਆ ਕਿ ਇਹੋ ਜਿਹੀਆਂ ਹੋਰ ਇਮਾਰਤਾਂ ਭੀ ਲਿਜ਼ਬਨ ਦੇ ਸਾਰੇ ਤਟ ਤੇ ਸਮੁੰਦਰ ਵਲ ਨੂੰ ਬੀੜੀਆਂ ਹੋਈਆਂ ਸਨ। ਇਹਨਾਂ ਦਾ ਮਕਸਦ ਸਮੁੰਦਰ ਵਿਚੋਂ ਦੁਸ਼ਮਣ ਦੇ ਜਹਾਜ਼ਾਂ ਵਿਚੋਂ ਹੁੰਦੇ ਹਮਲੇ ਨੂੰ ਰੋਕਣਾ ਸੀ। ਇਥੇ ਇਹ ਗੱਲ ਭੀ ਨੋਟ ਕਰਨ ਵਾਲੀ ਹੈ ਕਿ ਜਿਵੇਂ ਸਾਡੇ ਦੇਸ਼ ਉਪਰ ਦੱਰਾ ਖੈਬਰ ਦੇ ਖੁਸ਼ਕੀ ਰਸਤੇ ਥਾਣੀ ਭਾਰਤ ਤੇ ਹਮਲੇ ਹੁੰਦੇ ਰਹੇ ਇਸੇ ਤਰਾਂ ਯੂਰਪ ਵਿਚ ਸਮੁੰਦਰੀ ਲੜਾਈਆਂ ਹੁੰਦੀਆਂ ਸਨ ਜਿਹਨਾਂ ਵਿਚੋਂ ਸਪੈਨਿਸ਼ ਅਰਮਾਡਾ ਬਹੁਤ ਪ੍ਰਸਿੱਧ ਹੈ ਜਿਸ ਨਾਲ ਸਪੇਨ ਨੇ ਬਹੁਤ ਸਾਰੇ ਸਮੁੰਦਰੀ ਜਹਾਜ਼ਾਂ ਨਾਲ ਇੰਗਲੈਂਡ ਉਪਰ ਹਮਲਾ ਕੀਤਾ ਸੀ। ਹਰ ਮੰਜ਼ਿਲ ਤੇ ਜਾਣ ਲਈ ਪਥਰ ਦੀਆਂ ਪੌੜੀਆਂ ਬਣੀਆਂ ਹੋਇਆ ਹਨ। ਮੈਂ ਅਤੇ ਜਸਵੰਤ ਆਖਰੀ ਮੰਜ਼ਿਲ ਤਕ ਪਹੁੰਚ ਗਏ ਅਤੇ ਵਿਸ਼ਾਲ ਸਮੁੰਦਰ ਵਲ ਨੂੰ ਝਾਕਣ ਲੱਗੇ।

ਅੱਧਾ ਕੁ ਘੰਟਾ ਬਿਤਾ ਕੇ ਅਸੀਂ ਥੱਲੇ ਆ ਗਏ ਅਤੇ ਕੁਛ ਗਜ਼ ਦੂਰ ਬਣੇ ਹੋਏ ਇੱਕ ਰੈਪਲੀਕਾ ਐਰੋਪਲੇਨ ਨੂੰ ਦੇਖਣ ਲੱਗੇ। ਇਸ ਵਾਰੇ ਜੋ ਗਾਈਡ ਨੇ ਦੱਸਿਆ ਜ਼ਿਆਦਾ ਤਾਂ ਯਾਦ ਨਹੀਂ ਹੈ ਪਰ ਉਸ ਦੀ ਇਹ ਗੱਲ ਯਾਦ ਹੈ ਕਿ ਕੋਈ ਸੌ ਸਾਲ ਪਹਿਲਾਂ ਇਹੋ ਜਿਹਾ ਐਰੋਪਲੇਨ ਸੀ ਜਿਸ ਦੇ ਪਾਇਲਟ ਨੇ ਸਮੁੰਦਰ ਉੱਪਰ ਅੱਠ ਹਜ਼ਾਰ ਮੀਲ ਦਾ ਸਫ਼ਰ ਤੈਅ ਕਰਨਾ ਸੀ ਜੋ ਉਸ ਵਕਤ ਅਸੰਭਵ ਮੰਨਿਆ ਜਾਂਦਾ ਸੀ ਕਿਉਂਕਿ ਉਸ ਵਕਤ ਸਾਇੰਸ ਨੇ ਇੰਨੀ ਉਨਤੀ ਨਹੀਂ ਕੀਤੀ ਸੀ। ਇਸ ਪਾਇਲਟ ਦੀ ਇਹ ਕੋਸ਼ਿਸ਼ ਕਾਮਯਾਬ ਨਹੀਂ ਹੋਈ ਸੀ ਅਤੇ ਸਮੁੰਦਰ ਵਿਚ ਹੀ ਡਿਗ ਪਿਆ ਸੀ ਲੇਕਿਨ ਪਾਇਲਟ ਨੂੰ ਇਕ ਅੰਗਰੇਜ਼ਾਂ ਦੇ ਜਹਾਜ਼ ਨੇ ਬਚਾ ਲਿਆ ਸੀ। ਇਕ ਪਾਸੇ ਸਮੁੰਦਰ ਦੇ ਬਿਲਕੁਲ ਕੰਢੇ ਤੇ ਇੱਕ ਮੈਮੋਰੀਅਲ ਬਣਿਆ ਹੋਇਆ ਹੈ। ਇਹ ਤਿਕੋਣੀ ਸ਼ਕਲ ਦਾ ਹੈ ਜਿਸ ਤਰਾਂ ਸਾਡੇ ਦੇਸ਼ ਵਿਚ ਦਿੱਲੀ ਅਤੇ ਜੈ ਪੁਰ ਦੇ ਜੰਤਰ ਮੰਤਰ ਵਿਚ ਵੱਡੀਆਂ ਵੱਡੀਆਂ ਤਿਰਕੋਣਾਂ ਬਣੀਆਂ ਹੋਈਆਂ ਹਨ। ਇਸ ਤਿਰਕੋਣ ਦੇ ਹਰ ਪੌਂਡੇ ਤੇ ਪ੍ਰਸਿੱਧ ਹਸਤੀਆਂ ਦੇ ਨਿਸ਼ਾਨ ਬਣੇ ਹੋਏ ਹਨ। ਪਹਿਲਾਂ ਇਹ ਮੈਮੋਰੀਅਲ 1940 ਵਿਚ ਬਣਿਆ ਸੀ। ਫਿਰ ਜਦ ਹੈਨਰੀ ਦੀ ਨੈਵੀਗੇਟਰ ਦੇ ਦਿਹਾਂਤ ਨੂੰ 1960 ਵਿਚ ਪੰਜ ਸੌ ਸਾਲ ਹੋਏ ਤਾਂ ਇਹ ਉਸ ਦੀ ਯਾਦ ਵਿਚ ਫਿਰ ਤੋਂ ਬਣਾਇਆ ਗਿਆ ਸੀ। ਇਸ ਦੇ ਸਿਖਰ ਤੇ ਹੈਨਰੀ ਦਾ ਬੁੱਤ ਹੈ ਜਿਸ ਦੇ ਹੱਥ ਵਿਚ ਇੱਕ ਛੋਟਾ ਜਿਹਾ ਸ਼ਿਪ ਬਣਿਆ ਹੋਇਆ ਹੈ, ਇਸ ਤੋਂ ਪਿਛੇ ਵਾਸਕੋਡੇਗਾਮਾ ਅਤੇ ਇਸ ਤਰਾਂ ਕ੍ਰਮਵਾਰ ਪੁਰਤਗਾਲ ਦੀਆਂ ਪ੍ਰਸਿੱਧ ਹਸਤੀਆਂ ਦੇ ਬੁੱਤ ਬਣੇ ਹੋਏ ਹਨ। ਇਹ ਮੈਮੋਰੀਅਲ ਉਸੇ ਜਗ੍ਹਾ ਤੇ ਬਣਿਆ ਹੋਇਆ ਹੈ ਜਿਥੋਂ ਵਾਸਕੋਡੇਗਾਮਾ ਇੰਡੀਆ ਵਾਸਤੇ ਰਵਾਨਾ ਹੋਇਆ ਸੀ। ਇਸ ਮੈਮੋਰੀਅਲ ਉਪਰ ਪੁਰਤਗਾਲ ਦੀਆਂ 25 ਪ੍ਰਸਿੱਧ ਹਸਤੀਆਂ ਦੇ ਬੁੱਤ ਬਣੇ ਹੋਏ ਹਨ। ਹੁਣ ਸਾਡਾ ਗਾਈਡ ਸਾਨੂੰ ਇੱਕ ਐਸੀ ਜਗ੍ਹਾ ਤੇ ਲੈ ਆਇਆ ਜਿਥੇ ਜ਼ਮੀਨ ਉਪਰ ਹੀ ਦੁਨੀਆ ਦਾ ਇੱਕ ਨਕਸ਼ਾ ਬਣਿਆ ਹੋਇਆ ਸੀ ਜਿਸ ਤਰਾਂ ਗਲੋਵ ਹੁੰਦਾ ਹੈ।

ਗਾਈਡ ਨੇ ਦੱਸਿਆ ਕਿ ਪੁਰਤਗਾਲ ਦੇ ਅਧੀਨ ਪੰਝੀ ਦੇਸ਼ ਸਨ ਹੀ ਪਰ ਕਈ ਛੋਟੇ ਛੋਟੇ ਟਾਪੂ ਭੀ ਸਨ ਅਤੇ ਇਸ ਤਰਾਂ ਇਹ ਸਭ 52 ਹੋ ਜਾਂਦੇ ਸਨ। ਹੌਲੀ ਹੌਲੀ ਇਹ ਸਾਰੇ ਦੇਸ਼ ਆਜ਼ਾਦ ਹੋ ਗਏ ਸਨ ਜਿਹਨਾਂ ਵਿਚੋਂ ਅਖੀਰ ਦਾ ਮਕਾਓ ਸੀ ਜੋ ਕੁਛ ਹੀ ਸਾਲ ਹੋਏ ਆਜ਼ਾਦ ਹੋਇਆ ਹੈ। ਜ਼ਮੀਨ ਤੇ ਬਣੇ ਇਸ ਨਕਸ਼ੇ ਦਾ ਮਕਸਦ ਇਹ ਦਰਸਾਉਣਾ ਸੀ ਕਿ ਕਿਵੇਂ ਵਿਓਪਾਰ ਹੁੰਦਾ ਸੀ ਅਤੇ ਕਿਥੋਂ ਕਿਥੋਂ ਤਕ ਹੋ ਕੇ ਪੁਰਤਗਾਲ ਦੇ ਜਹਾਜ਼ ਜਾਂਦੇ ਸਨ। ਉਸ ਨੇ ਵਿਓਪਾਰ ਵਾਰੇ ਕਾਫੀ ਕੁਛ ਦੱਸਿਆ ਸੀ ਪਰ ਹੁਣ ਇੰਨਾ ਯਾਦ ਨਹੀਂ। ਉਸ ਦੇ ਦੱਸਣ ਅਨੁਸਾਰ ਪੁਰਤਗਾਲ ਬਹੁਤ ਅਮੀਰ ਦੇਸ਼ ਹੁੰਦਾ ਸੀ ਅਤੇ ਇਸ ਦੀ ਵਜਹ ਇਹਨਾਂ ਅਧੀਨ ਹੋਏ ਦੇਸ਼ਾਂ ਕਰਕੇ ਹੀ ਸੀ ਜਿਸ ਦਾ ਵੱਡਾ ਸਰੋਤ ਸੀ ਸਲੇਵ ਟਰੇਡ, ਜਿਸ ਵਿਚ ਬਹੁਤ ਮੁਨਾਫ਼ਾ ਸੀ। ਨਵੇਂ ਨਵੇਂ ਅਧੀਨ ਹੋਏ ਦੇਸ਼ਾਂ ਵਿਚ ਖੇਤੀ ਕੀਤੀ ਜਾਂਦੀ ਸੀ ਅਤੇ ਇਹਨਾਂ ਗੁਲਾਮਾਂ ਤੋਂ ਪਛੂਆਂ ਵਾਂਗੂੰ ਕੰਮ ਲਿਆ ਜਾਂਦਾ ਸੀ ਅਤੇ ਕੋਈ ਤਨਖਾਹ ਨਹੀਂ ਦਿੱਤੀ ਜਾਂਦੀ ਸੀ, ਸਿਰਫ ਖਾਣ ਨੂੰ ਦਿੱਤਾ ਜਾਂਦਾ ਸੀ। ਕਿਉਂਕਿ ਇਹਨਾਂ ਗੁਲਾਮਾਂ ਵਿਚ ਇਸਤਰੀਆਂ ਭੀ ਹੁੰਦੀਆਂ ਸਨ, ਇਸ ਲਈ ਜਿਹੜੇ ਇਹਨਾਂ ਤੋਂ ਬੱਚੇ ਪੈਦਾ ਹੁੰਦੇ ਸਨ ਉਹਨਾਂ ਤੇ ਭੀ ਮਾਲਕ ਦਾ ਹੱਕ ਹੁੰਦਾ ਸੀ ਅਤੇ ਬਹੁਤ ਮਾਲਕ ਇਹਨਾਂ ਤੋਂ ਪੈਦਾ ਹੋਏ ਬੱਚਿਆਂ ਨੂੰ ਅੱਗੇ ਵੇਚ ਦਿੰਦੇ ਸਨ। ਅਮਰੀਕਾ ਦੇ ਇਬਰਾਹੀਮ ਲਿੰਕਨ ਦੇ ਆਵਾਜ਼ ਉਠਾਉਣ ਨਾਲ ਹੌਲੀ ਹੌਲੀ ਇਸ ਘਿਰਣਤ ਵਿਓਪਾਰ ਦਾ ਸਾਰੇ ਯੂਰਪ ਵਿਚੋਂ ਖ਼ਾਤਮਾ ਹੋ ਗਿਆ ਸੀ। ਇਹਨਾਂ ਗੁਲਾਮਾਂ ਦੀ ਉਲਾਦ ਅੱਜ ਪੁਰਤਗਾਲੀ ਲੋਕਾਂ ਨਾਲ ਵਿਆਹ ਸ਼ਾਦੀਆਂ ਕਰਕੇ ਕਾਫੀ ਮਿਕਸ ਹੋ ਗਈ ਹੈ ਅਤੇ ਅੱਜ ਦੇ ਦੌਰ ਵਿਚ ਸਭ ਤੋਂ ਘੱਟ ਨਸਲੀ ਵਿਤਕਰਾ ਪੁਰਤਗਾਲ ਵਿਚ ਹੈ। ਗਾਈਡ ਦੀਆਂ ਗੱਲਾਂ ਸੁਣ ਕੇ ਕਈ ਗੋਰੀਆਂ ਦੀਆਂ ਅੱਖਾਂ ਵਿਚ ਅਥਰੂ ਸਨ।

ਹੁਣ ਫਿਰ ਅਸੀਂ ਕੋਚ ਵਿਚ ਬੈਠ ਗਏ। ਡਰਾਈਵਰ ਸਾਨੂੰ ਇੱਕ ਸ਼ੌਪਿੰਗ ਸੈਂਟਰ ਵਿਚ ਲੈ ਆਇਆ। ਗਾਈਡ ਨੇ ਦੱਸਿਆ ਕਿ ਇਸ ਸ਼ੌਪਿੰਗ ਸੈਂਟਰ ਨੂੰ ਬਣੇ ਹੋਏ ਕੁਛ ਸਾਲ ਹੀ ਹੋਏ ਹਨ। ਕੋਚ ਖੜ੍ਹੀ ਕਰਕੇ ਸਿਧੇ ਹੀ ਇਸ ਦੇ ਅੰਦਰ ਚਲੇ ਗਏ। ਜਦੋਂ ਅਸੀਂ ਇਸ ਸ਼ੌਪਿੰਗ ਮਾਲ ਵਿਚ ਦਾਖਲ ਹੋਏ ਤਾਂ ਦੇਖਿਆ ਇੱਕ ਪਾਸੇ ਸਿਨਮਾ ਹਾਲ ਸੀ ਜਿਥੇ ਇੱਕ ਇੰਡਿਯਨ ਫਿਲਮ ਦੇ ਪੋਸਟਰ ਲੱਗੇ ਹੋਏ ਸਨ। ਇਹ ਕੁਦਰਤੀ ਗੱਲ ਹੈ ਕਿ ਇੰਡਿਯਨ ਹੋਣ ਦੇ ਨਾਤੇ ਸਾਡਾ ਧਿਆਨ ਇਸ ਤਰਫ ਹੋ ਜਾਣਾ ਲਾਜ਼ਮੀ ਸੀ। ਗਾਈਡ ਨੂੰ ਇਸ ਵਾਰੇ ਪੁੱਛਿਆ ਤਾਂ ਉਸ ਨੇ ਦੱਸਿਆ ਕਿ ਪੁਰਤਗਾਲ ਵਿਚ ਇੰਡਿਯਨ ਫ਼ਿਲਮਾਂ ਕਾਫੀ ਦੇਖੀਆਂ ਜਾਂਦੀਆਂ ਹਨ। ਮਨ ਵਿਚ ਸੋਚਿਆ ਕਿ ਗੋਆ ਉਪਰ ਪੁਰਤਗਾਲ ਨੇ ਤਕਰੀਬਨ ਪੰਜ ਸੌ ਸਾਲ ਰਾਜ ਕੀਤਾ ਸੀ, ਉਸ ਦਾ ਅਸਰ ਤਾਂ ਹੋ ਹੀ ਸਕਦਾ ਸੀ ਕਿਉਂਕਿ ਗੋਆ ਵਿਚ ਇਹਨਾਂ ਦੇ ਰਿਸ਼ਤੇਦਾਰ ਭੈਣ ਭਾਈ ਰਹਿੰਦੇ ਹੀ ਹੋਣਗੇ ! ਥੋੜ੍ਹਾ ਅੱਗੇ ਗਏ ਤਾਂ ਇੱਕ ਕਾਫੀ ਵੱਡੀ ਦੁਕਾਨ ਫੈਂਸੀ ਗੁਡਜ਼ ਦੀਆਂ ਚੀਜਾਂ ਨਾਲ ਭਰੀ ਹੋਈ ਸੀ ਜੋ ਅਧਿਕ ਤਰ ਇੰਡਿਅਨ ਹੀ ਸਨ। ਇਹਨਾਂ ਵਿਚ ਜ਼ਿਆਦਾ ਤਰ ਮੰਦਿਰਾਂ ਵਿਚ ਰੱਖਣ ਵਾਲੀਆਂ ਮੂਰਤੀਆਂ ਜਿਵੇਂ ਸ਼ਿਵ ਜੀ ਦੇ ਨਾਚ ਮੁਦਰਾ ਵਿਚ ਡਮਰੂ ਪਕੜੇ ਹੋਏ ਦੀਆਂ ਅਤੇ ਭਗਤੀ ਕਰਦੇ ਹੋਏ ਸਾਧੂ ਸੰਤਾਂ ਦੀਆਂ। ਬਹੁਤ ਦੇਰ ਤਕ ਇਸ ਸ਼ੌਪਿੰਗ ਸੈਂਟਰ ਵਿਚ ਘੁੰਮਦੇ ਰਹੇ ਅਤੇ ਫਿਰ ਚਾਹ ਪਾਣੀ ਪੀਣ ਵਾਸਤੇ ਇੱਕ ਕੈਫੇ ਵਿਚ ਚਲੇ ਗਏ। ਬੈਠਣ ਵਾਸਤੇ ਖੁਲ੍ਹੇ ਵਿਚ ਹੀ ਕੁਰਸੀਆਂ ਮੇਜ ਰੱਖੇ ਹੋਏ ਸਨ ਅਤੇ ਖਾਣ ਪੀਣ ਲਈ ਸ਼ੌਪ ਤੇ ਜਾ ਕੇ ਔਰਡਰ ਦੇਣਾ ਪੈਂਦਾ ਸੀ ਜਿਥੇ ਲੜਕੀਆਂ ਸਰਵ ਕਰ ਰਹੀਆਂ ਸਨ। ਕੁਲਵੰਤ ਅਤੇ ਗਿਆਨੋ ਭੈਣ ਇੱਕ ਮੇਜ ਤੇ ਬੈਠ ਗਈਆਂ, ਮੈਂ ਅਤੇ ਜਸਵੰਤ ਔਰਡਰ ਦੇਣ ਵਾਸਤੇ ਕਾਊਂਟਰ ਤੇ ਆ ਗਏ। ਕਾਊਂਟਰ ਵਾਲੀਆਂ ਲੜਕੀਆਂ ਇੰਗਲਿਸ਼ ਨਹੀਂ ਬੋਲ ਰਹੀਆਂ ਸਨ ਪਤਾ ਨਹੀਂ ਜਾਣ ਬੁਝ ਕੇ ਜਾਂ ਉਹਨਾਂ ਨੂੰ ਇੰਗਲਿਸ਼ ਆਉਂਦੀ ਨਹੀਂ ਸੀ। ਇਛਾਰਿਆਂ ਨਾਲ ਹੀ ਸਮਝਾ ਕੇ ਅਸੀਂ ਔਰਡਰ ਦੇ ਦਿੱਤਾ।

ਕੁਛ ਦੇਰ ਬਾਅਦ ਦੋ ਲੜਕੀਆਂ ਸਾਡੇ ਮੋਹਰੇ ਚਾਹ ਦੇ ਕੱਪ ਅਤੇ ਕੇਕ ਛੱਡ ਗਈਆਂ। ਮਜ਼ੇ ਨਾਲ ਖਾ ਕੇ ਵੇਹਲੇ ਹੋ ਗਏ ਅਤੇ ਕ੍ਰਿਸੋਫਰ ਆ ਕੇ ਕਹਿਣ ਲੱਗਾ ਕਿ ਹੁਣ ਵਾਪਸ ਅਲਗਾਵ ਹੀ ਜਾਣਾ ਹੈ। ਰਾਤ ਹੋ ਚੁੱਕੀ ਸੀ, ਅਤੇ ਕੋਚ ਵਿਚ ਬੈਠ ਕੇ ਵਾਪਸੀ ਯਾਤਰਾ ਸ਼ੁਰੂ ਹੋ ਗਈ। ਲਾਈਟਾਂ ਵਿਚ ਹੋਰ ਤਾਂ ਕੁਛ ਦਿਸਦਾ ਨਹੀਂ ਸੀ ਅਤੇ ਕ੍ਰਿਸਟੋਫਰ ਇੱਕ ਬਰਿੱਜ ਵਾਰੇ ਦੱਸ ਰਿਹਾ ਸੀ ਕਿ ਇਹ ਦੁਨੀਆਂ ਦਾ ਦੂਸਰਾ ਵੱਡਾ ਬਰਿੱਜ ਹੈ ਅਤੇ ਇਸ ਦਾ ਡਿਜ਼ਾਈਨ ਅਮਰੀਕਾ ਦੀ ਇੱਕ ਕੰਪਨੀ ਨੇ ਕੀਤਾ ਸੀ ਜਿਸ ਨੇ ਅਮਰੀਕਾ ਵਿਚ ਦੁਨਿਆਂ ਦਾ ਸਭ ਤੋਂ ਵੱਡਾ ਬਰਿੱਜ ਬਣਾਇਆ ਸੀ। ਕੋਚ ਜਾ ਰਹੀ ਸੀ, ਸਾਰੇ ਥੱਕੇ ਹੋਏ ਅੱਖਾਂ ਬੰਦ ਕਰਕੇ ਚੁੱਪ ਚਾਪ ਬੈਠੇ ਸਨ। ਰਸਤੇ ਵਿਚ ਕਿਤੇ ਖੜ੍ਹੇ ਨਹੀਂ ਹੋਣਾ ਸੀ। ਮੇਰਾ ਖਿਆਲ ਹੈ ਕੋਈ ਦੋ ਕ ਵਜੇ ਕੋਚ ਅਲਗਾਰਵ ਆ ਪਹੁੰਚੀ। ਹੋਟਲ ਵਿਚ ਜਾ ਕੇ ਆਪਣੇ ਆਪਣੇ ਕਮਰੇ ਖੋਲ੍ਹੇ ਅਤੇ ਜਾਂਦੇ ਹੀ ਗੁੱਡ ਨਾਈਟ ਕਹਿ ਕੇ ਸੌਂ ਗਏ।

ਚਲਦਾ.....

ਮਰਦ ਦੀ ਮਰਦਾਨਗੀ ਅਤੇ ਪ੍ਰਧਾਨਗੀ ਨੂੰ ਸੀਮਤ ਕਰਨਾ ਜ਼ਰੂਰੀ

ਸੁਖਪਾਲ ਸਿੰਘ ਗਿੱਲ
ਅਬਿਆਣਾ ਕਲਾਂ
98781 11445

ਦੁਨੀਆਂ ਦੇ ਵੱਖ- ਵੱਖ ਖਿੱਤਿਆਂ, ਸੱਭਿਆਚਾਰਾਂ ਅਤੇ ਧਰਮਾਂ ਦੇ ਆਧਾਰ ਤੇ ਮਰਦ ਔਰਤ ਵਿੱਚ ਫਰਕ ਜ਼ਰੂਰ ਪਾਏ ਜਾਂਦੇ ਹਨ। ਮਰਦ ਦੀ ਮਰਦਾਨਗੀ ਅਤੇ ਪ੍ਰਧਾਨਗੀ ਦੇ ਲੱਛਣ ਵੀ ਸਭ ਪਾਸੇ ਮੇਲ ਖਾਂਦੇ ਹਨ। ਸਮਾਜ ਦੇ ਸਿੱਕੇ ਦੇ ਦੋ ਪਹਿਲੂ ਮਰਦ ਅਤੇ ਔਰਤ ਹਨ ਪਰ ਜੀਵ ਵਿਗਿਆਨਿਕ ਤੌਰ ਤੇ ਭਿੰਨਤਾ ਜ਼ਰੂਰ ਪਾਈ ਜਾਂਦੀ ਹੈ। ਮਰਦ ਸ਼ਬਦ ਸੁਣਦੇ ਹੀ ਇਕ ਵੱਖਰੀ ਕਿਸਮ ਦੀ ਤਸਵੀਰ ਉੱਭਰਦੀ ਹੈ। ਇਹ ਤਸਵੀਰ ਉਂਝ ਤਾਂ ਆਲਮੀ ਪੱਧਰ ਤੇ ਹੈ ਪਰ ਸਾਡੇ ਦੇਸ਼ ਵਿੱਚ ਕੁੱਝ ਜਿਆਦਾ ਹੀ ਮਰਦ ਦੀ ਪ੍ਰਧਾਨਗੀ ਹੋਣ ਕਰਕੇ ਮਰਦ ਪ੍ਰਧਾਨ ਸਮਾਜ ਦਾ ਤਬਸਰਾ ਹੁੰਦਾ ਰਹਿੰਦਾ ਹੈ। ਮਰਦ ਦੀ ਭਾਵਨਾ ਦਾ ਵਿਕਾਸ ਕਿਸੇ ਨਿਯਮ ਨਹੀਂ ਬਲਕਿ ਸਾਡੀ ਸੋਚ ਵਿੱਚ ਹੁੰਦਾ ਹੈ। ਮਰਦ ਆਪਣੀ ਸੋਚ, ਉਮੰਗ, ਇੱਛਾ ਅਤੇ ਹਵਸ ਕਾਰਨ ਔਰਤ ਤੇ ਹਾਵੀ ਹੋਣ ਦੀ ਕੋਸ਼ਿਸ ਕਰਦਾ ਰਹਿੰਦਾ ਹੈ। ਹਾਵੀ ਹੁੰਦਾ ਵੀ ਹੈ। ਮਰਦ ਦੀ ਸੋਚ ਉਸ ਦੀ ਇੱਛਾ ਵਿੱਚੋਂ ਸਭ ਕੁੱਝ ਪ੍ਰਾਪਤ ਕਰਨ ਵਾਲੀ ਹੁੰਦੀ ਹੈ। ਮਰਦ ਦੀ ਪ੍ਰਧਾਨਤਾ ਘਰ ਅਤੇ ਸਮਾਜ ਵਿੱਚ ਇੱਕੋ ਜਿਹੀ ਲੱਗਦੀ ਹੈ। ਜਦਕਿ ਮਰਦ ਮ

॥ ਦ੍ਰਿਸ਼ਟੀਕੋਣ ॥

{View point}

ਗੁਰਮੀਤ ਸਿੰਘ ਭੋਗਲ

ਗਰਮੀ ਰੁੱਤੇ ਕਿਸੇ ਘੁੱਗ ਵਸਦੇ ਪਿੰਡ ਵਿੱਚ ਇੱਕ ਘਣੀ ਛਾਂ ਵਾਲੇ ਦਿਉ-ਕੱਦ ਬਾਬਾ ਬੋਹੜ ਦੇ ਦਰੱਖਤ ਦੇ ਆਲ਼ੇ ਦੁਆਲ਼ੇ ਬਣੇ ਹੋਏ ਇੱਟਾਂ ਦੇ ਉੱਚੇ ਥੱੜੇ ਉੱਤੇ ਪਿੰਡ ਦੇ ਕਈ ਲੋਕ ਬੈਠੇ ਸਨ। ਬੱਚੇ, ਗਭਰੂ ਅੱਧੇੜ ਉਮਰ ਦੇ ਕਈ ਹੋਰ ਭਲੇ ਲੋਕ। ਇਨ੍ਹਾਂ ਵਿੱਚ ਪੱਕੀ ਉਮਰ ਦਾ ਇੱਕ ਸੰਤ ਸੁਭਾ ਵਾਲਾ ਪੁਰਸ਼ ਵੀ ਮੌਜੂਦ ਸੀ। ਜਿਸ ਨੂੰ ਪਿੰਡ ਦੇ ਲੋਕ "ਭਗਤ" ਜੀ ਕਹਿ ਕੇ ਬੁਲਾਇਆ ਕਰਦੇ ਸਨ।

ਥੱੜੇ ਦੇ ਨਾਲ ਲੱਗਦਾ ਪਿੰਡ ਵਲੋਂ ਆਉਂਦੇ ਜਾਂਦੇ ਲੋਕਾਂ ਲਈ ਇੱਕ ਕੱਚਾ ਰਾਹ ਵੀ ਸੀ। ਇਸ ਰਾਹ ਵਿੱਚ ਇਸ ਵਕਤ ਤਿੰਨ ਬੀਬੀਆਂ ਇੱਕ ਦੂਸਰੀ ਦੇ ਅੱਗੇ ਪਿੱਛੇ ਤੁਰਦੀਆਂ ਜਾ ਰਹੀਆਂ ਸਨ। ਇਨ੍ਹਾਂ ਤਿੰਨਾਂ ਵਿੱਚ ਅਗਲੀ ਤੇ ਪਿੱਛਲੀ ਬੀਬੀ, ਇੱਕ ਬਾਲੜੀ ਤੇ ਦੂਜੀ ਵੱਡੇਰੀ ਉਮਰ ਦੀ ਸੀ, ਪਰ ਵਿੱਚਕਾਰ ਵਾਲੀ ਗੱਭਲੀ ਬੀਬੀ ਅਤਿ ਸੁੰਦਰ ਰੂਪਵੰਤੀ ਤੇ ਉੱਚੇ ਕੱਦ ਦੀ ਮੁੱਟਿਆਰ ਸੀ।

ਥੱੜੇ ਤੇ ਬੈਠੇ ਕਈ ਲੋਕਾਂ ਦਾ ਧਿਆਨ ਉਨ੍ਹਾਂ ਬੀਬੀਆਂ ਵਲ ਗਿਆ। ਉਨ੍ਹਾਂ ਦੇਖਣ ਵਾਲਿਆਂ ਵਿੱਚੋਂ ਵਿਸ਼ੇਸ਼ ਕਰਕੇ ਗੱਭਰੂਆਂ ਦਾ ਧਿਆਨ ਸਭ ਤੋਂ ਵੱਧ, ਉਸ ਬਾਂਕੀ ਮੁਟਿਆਰ ਵਲ ਆਕਰਸ਼ਤ ਸੀ।

ਉਨ੍ਹਾਂ ਬੀਬੀਆਂ ਵਲ ਭਗਤ ਜੀ ਨੇ ਵੀ ਸਰ ਸਰੀ ਨਜ਼ਰਾਂ ਘੁਮਾ ਕੇ ਵੇਖਿਆ। ਨਜ਼ਰਾਂ ਉੱਪਰ ਅੰਬਰ ਵਲ ਕਰਦਿਆਂ ਉਸ ਭਗਤ ਜੀ ਦੇ ਬੁੱਲਾਂ ਤੋਂ ਅਵੇਸਲੇ ਹੀ ਆਪ ਮੁਹਾਰੇ ਇਹ ਸ਼ਬਦ ਨਿਕਲੇ:-

ਨਾ ਅਗਲੀ ਤੋਂ, ਨਾ ਪਿੱਛਲੀ ਤੋਂ,
ਕੁਰਬਾਨ ਜਾਵਾਂ ਜਾਵਾਂ, ਗੱਭਲੀ ਤੋਂ।

ਉੱਥੇ ਮੌਜੂਦ ਹਰ ਬਸ਼ਰ ਨੇ ਇਹ ਸ਼ਬਦ ਸੁਣੇ।ਅਜਿਹੀ ਕਹਾਵਤ ਨੂੰ ਇੱਕ ਬਾਇੱਜ਼ਤ, ਪੁੱਤ ਪੋਤਿਆਂ ਵਾਲੇ ਪਰਿਵਾਰ, ਪੱਕੀ ਉਮਰ ਵਾਲੇ ਸਤਿਕਾਰਯੋਗ ਬੱਜ਼ੁਰਗ ਸਫ਼ੇਦ ਵਾਲ, ਆਦਮੀ ਦੇ ਮੂੰਹੋਂ ਸੁਣ ਕੇ ਹਰ ਕੋਈ ਸਸ਼ੋਪੰਜ ਵਿੱਚ ਫਸ ਗਿਆ!

ਸੋਚ ਵਿਚਾਰ ਤੇ ਸਮਝ ਕੇ ਇੱਕ ਨੌਜੁਆਨ ਨੇ ਹੌਸਲਾ ਕਰ ਕੇ ਕਹਿ ਹੀ ਦਿੱਤਾ, ਜੀ! ਮੁਆਫ਼ ਕਰਨਾ, ਮੁਟਿਆਰ ਬੀਬੀ ਬਾਰੇ ਅਜਿਹੀ ਆਲੋਚਨਾ ਟੀਕਾ ਟਿੱਪਣੀ ਕਰਨੀ ਕਿਸੇ ਮੁੰਡੇ ਖੁੰਡੇ ਦੇ ਮੂਹੋਂ ਤਾਂ ਚੰਗੀ ਲੱਗਦੀ ਹੋਵੇ ਪਰ ਕਿਸੇ, ਤੁਹਾਡੀ ਉਮਰ ਵਾਲੇ ਸਖ਼ਸ਼ ਦੇ ਮੂੰਹੋਂ ਇਹ ਟਿੱਚਰ ਕਰਨੀ ਨਾ ਫੱਬਦੀ ਹੈ ਤੇ ਨਾ ਹੀ ਕੁੱਝ ਸ਼ੋਭਾ ਦਿੰਦੀ ਹੈ।

ਇਹ ਉਸ ਨੌਜੁਆਨ ਦੀ ਆਪਣੀ ਨਿੱਜੀ ਸੋਚ ਵਿਚਾਰ, ਦ੍ਰਿਸ਼ਟੀਕੋਣ (ਵੀਊ ਪੋਆਂਇਟ) ਸੀ। ਬੱਜ਼ੁਰਗ ਭਗਤ ਜੀ ਨੇ ਉਸ ਨੌਜੁਆਨ ਵਲ ਵੇਖਦਿਆਂ ਕਿਹਾ, ਕਾਕਾ ਜੀ! ਜਿਨ੍ਹਾਂ ਬੀਬੀਆਂ ਦਾ ਜ਼ਿਕਰ ਤੂੰ ਕੀਤਾ ਹੈ ਮੈਂ ਉਨ੍ਹਾਂ ਬਾਰੇ ਤਾਂ ਕੁੱਝ ਵੀ ਨਹੀਂ ਆਖਿਆ। ਹਾਂ, ਉਨ੍ਹਾਂ ਵਲ ਵੇਖ ਕੇ ਮੇਰੇ ਮਨ ਵਿੱਚ ਇੱਕ ਸੋਚ-ਵਿੱਚਾਰ ਜ਼ਰੂਰ ਉੱਤਪਨ ਹੋਈ ਸੀ। ਜਿਸ ਦਾ ਪ੍ਰਗਟਾਵਾ ਤੁਸੀਂ ਸਭ ਨੇ ਮੇਰੇ ਮੂਹੋਂ ਸੁਣ ਹੀ ਲਿਆ ਹੈ।

ਭਗਤ ਜੀ ਨੇ ਆਪਣੇ ਦ੍ਰਿਸ਼ਟੀ ਕੋਣ ਦੀ ਵਜ਼ਾਹਤ ਕਰਦਿਆਂ ਕਿਹਾ: ਹਰ ਪ੍ਰਾਣੀ ਉਮਰ ਦੇ ਤਿੰਨ ਪੜਾਵਾਂ ਵਿੱਚੋਂ ਗੁਜ਼ਰਦਾ ਹੈ। ਬੱਚਪਨ, ਜੁਆਨੀ ਤੇ ਬੁੱਢਾਪਾ। ਜਿਸ ਉਮਰ ਦੇ ਪੜਾ ਤੋਂ ਮੈਂ ਗੁਜ਼ਰ ਰਿਹਾ ਹਾਂ, ਜਦ ਉਸ ਪੜਾ ਤੋਂ ਇੱਕ ਪਿੱਛਲਝਾਤ ਆਪਣੇ ਬੱਚਪਨ ਜੁਆਨੀ ਤੇ ਬੁੜ੍ਹੇਪੇ ਤੇ ਮਾਰਦਾ ਹਾਂ ਤਾਂ ਮੈਨੂੰ ਆਪਣੀ ਗੱਭਲੀ ਉਮਰ ਦਾ ਪੜਾ ਬੜਾ ਸੁਹਵਣਾ ਚੰਗਾ ਲੱਗਦਾ ਹੈ। ਸੋ ਗੁਜ਼ਰ ਰਹੀਆਂ ਉਨ੍ਹਾਂ ਤਿੱਨਾਂ ਬੀਬੀਆਂ ਤੇ ਨਜ਼ਰ ਪੈਂਦਿਆਂ ਸਾਰ ਮੇਰੇ ਮੂੰਹੋਂ ਨਿਕਲ ਹੀ ਗਿਆ:

ਨਾ ਅਗਲੀ ਤੋਂ, ਨਾ ਪਿੱਛਲੀ ਤੋਂ,
ਕੁਰਬਾਨ ਜਾਵਾਂ ਜਾਵਾਂ ਗੱਭਲੀ ਤੋਂ।

ਹਰ ਬਸ਼ਰ ਦੇ ਆਪਣੇ ਅਨੁਭਵ ਤਜੱਰਬੇ ਦੇ ਆਧਾਰ ਅਨੁਸਾਰ ਉਸ ਦੀ ਆਪਣੀ ਨਵੇਕਲੀ ਸੋਚ ਵਿੱਚਾਰ, ਨੁਕਤਾ ਨਜ਼ਰੀਆ ਜਾਂ ਦ੍ਰਿਸ਼ਟੀ ਕੋਣ ਹੋਇਆ ਕਰਦਾ ਹੈ। ਇਹ ਮੇਰੀ ਵੀ ਨਿੱਜੀ ਸੋਚ ਵਿੱਚਾਰ ਜਾਂ ਦ੍ਰਿਸ਼ਟੀ ਕੋਣ ਸੀ, ਅਤੇ ਇਸ ਤੋਂ ਵੱਧ ਹੋਰ ਕੁੱਝ ਵੀ ਨਹੀਂ। ਮੈਨੂੰ ਆਪਣੀ ਗੱਭਲੀ ਉਮਰ ਦਾ ਪੜਾ ਚੰਗਾ ਲੱਗਦਾ ਹੈ!

ਉੱਥੇ ਬੈਠੇ ਹੋਏ ਇੱਕ ਹੋਰ ਪੁਰਸ਼ ਨੇ ਕਿਹਾ ਕਿ ਮੈਨੂੰ ਤਾਂ ਉਸ ਖ਼ੂਬਸੂਰਤ ਸੁੰਦਰ ਬੀਬੀ ਵਿੱਚ ਭਗਵਾਨ ਦਾ ਰੂਪ ਦਿਖਿਆ ਹੈ। ਸੋਚਦਾ ਹਾਂ, ਕਿ ਜਿਸ ਸਿਰਜਨਹਾਰ ਭਗਵਾਨ ਨੇ ਇਸ ਬੀਬੀ ਦੀ ਸਿਰਜਨਾ ਕੀਤੀ ਹੈ, ਉਸ ਦਾ ਆਪਣਾ ਜਲਾਲ! ਉਹ ਆਪ ਕਿਨਾਂ ਖ਼ੂਬਸੂਰਤ!! ਸੁੰਦਰ ਹੋਵੇਗਾ!!!

ਜੀ! ਤੁਹਾਨੂੰ ਵੀ ਸਭ ਨੂੰ ਆਪਣੀ ਆਪਣੀ ਸੋਚ ਰੱਖਣ ਦਾ, ਆਪਣੇ ਦ੍ਰਿਸ਼ਟੀਕੋਣ ਦਾ ਉਨ੍ਹਾਂ ਹੀ ਅਧਿਕਾਰ ਹੈ ਜਿਨ੍ਹਾਂ ਕਿਸੇ ਹੋਰ ਨੂੰ ਹੋ ਸਕਦਾ ਹੈ। ਅਤੇ ਅਸੀਂ ਉਸ ਦੀ ਕਦਰ ਕਰਦੇ ਹਾਂ॥

ਪਾਕਿਸਤਾਨ ਵੱਸਦਾ ਪੰਜਾਬੀ ਸ਼ਾਇਰ ਅਹਿਮਦ ਸਲੀਮ ਵੀ ਆਖਰੀ ਫਤਹਿ ਬੁਲਾ ਗਿਆ

ਬਹੁਤੀਆਂ ਹਕੂਮਤਾਂ ਦਾ ਜਬਰ ਸਹਿੰਦਿਆਂ ਉਮਰ ਗੁਜਾਰਨ ਵਾਲਾ ਸਾਇਰ ਅਹਿਮਦ ਸਲੀਮ ਵੀ ਆਖਰੀ ਫਤਹਿ ਬੁਲਾ ਗਿਆ। ਕਦੇ ਵਕਤ ਸੀ ਕਿ ਅਹਿਮਦ ਸਲੀਮ ਦੀ ਚਿੱਠੀ ਫੜੇ ਜਾਣਾ ਵੀ ਗੁਨਾਹ ਸੀ। ਉਸ ਦੇ ਲਿਖੇ ਗੀਤ "ਉੱਚੀਆਂ ਲੰਮੀਆਂ ਟਾਹਲੀਆਂ" ਰਾਹੀਂ ਮੈਂ ਉਸਦੇ ਸਬਦ ਸੰਸਾਰ ਨਾਲ ਜੁੜਿਆ। ਇਸ ਪੰਜਾਬੀ ਲੋਕਗੀਤ ਨੂੰ ਉਸ ਬਦਲ ਕੇ ਅਮਨ ਗੀਤ ਵਾਂਗ ਲਿਖਿਆ ਸੀ। ਫਿਰ ਪਤਾ ਲੱਗਾ ਕਿ ਸਹੀਦ ਭਗਤ ਸਿੰਘ ਦੇ ਜੀਵਨ ਬਾਰੇ ਉਸ ਦੀ ਦਿਲਚਸਪੀ ਸਿਖਰਾਂ ਤੇ ਹੈ। ਉਹ ਬਰਾਸਤਾ ਇੰਗਲੈਂਡ ਇਧਰਲੇ ਪੰਜਾਬ ਵਿੱਚ ਨਵਾਂ ਸਹਿਰ ਵੱਸਦੀ ਲੇਖਿਕਾ ਬੀਬਾ ਕੁਲਵੰਤ ਰਾਹੀਂ ਇਹ ਮੁਲਾਕਾਤ ਟੇਪ ਰਾਹੀਂ ਰੀਕਾਰਡ ਕਰ ਸਕਿਆ। ਇਸ ਮਗਰੋਂ ਬੀਬਾ ਕੁਲਵੰਤ ਨੂੰ ਜਰੂਰ ਏਧਰਲੇ ਸਰਕਾਰੀ ਤੰਤਰ ਦੀਆਂ ਨਜਰਾਂ ਚ ਸੱਕੀ ਕਰ ਗਿਆ। ਬੀਬਾ ਕੁਲਵੰਤ ਨੇ 1975 ਚ ਲਿਖੀ ਆਪਣੀ ਕਹਾਣੀਆ ਦੀ ਕਿਤਾਬ ਓਧਰੋਂ ਅਹਿਮਦ ਸਲੀਮ ਤੇ ਰੇਸਮਾਂ ਨੂੰ ਤੇ ਏਧਰੋਂ ਸੁਰਿੰਦਰ ਕੌਰ ਤੇ ਸ ਸ ਮੀਸਾ ਨੂੰ ਸਮਰਪਿਤ ਕੀਤੀ। ਬੀਬਾ ਕੋਲ ਅੱਜ ਵੀ ਅਹਿਮਦ ਸਲੀਮ ਦੀਆਂ ਲਿਖੀਆਂ ਕਈ ਚਿੱਠੀਆਂ ਸਾਹਮੁਖੀ ਚ ਲਿਖੀਆਂ ਸੰਭਾਲੀਆਂ ਪਈਆਂ ਨੇ। ਅਹਿਮਦ ਸਲੀਮ ਦਾ ਜਨਮ 26 ਜਨਵਰੀ 1945 ਵਿੱਚ ਗੁਜਰਾਤ ਜਿ?ਲ੍ਹੇ ਦੇ ਪਿੰਡ ਮਿਆਣਾ ਗੋਂਦਲ ਵਿੱਚ ਹੋਇਆ। ਪ੍ਰਮੁੱਖ ਪਾਕਿਸਤਾਨੀ ਪੰਜਾਬੀ ਲੇਖਕ, ਪੰਜਾਬੀ ਪੱਖੀ ਕਾਰਕੁਨ ਅਤੇ 2001 ਵਿੱਚ ਸਥਾਪਿਤ ਕੀਤੇ ਇੱਕ ਪ੍ਰਾਈਵੇਟ ਆਰਕਾਈਵ"ਸਾਊਥ ਏਸੀਅਨ ਰਿਸਰਚ ਐਂਡ ਰਿਸੋਰਸ ਸੈਂਟਰ "ਦਾ ਸਹਿ ਸੰਸਥਾਪਕ ਸੀ। ਅਹਿਮਦ ਸਲੀਮ ਸੱਤ ਭੈਣ-ਭਰਾਵਾਂ ਵਿੱਚੋਂ ਚੌਥੇ ਨੰਬਰ ਤੇ ਸੀ। ਉਸ ਦੀ ਮੁਢਲੀ ਸਿੱਖਿਆ ਆਪਣੇ ਪਿੰਡ ਮਿਆਣਾ ਗੋਂਦਲ ਵਿੱਚ ਹੀ ਹੋਈ ਅਤੇ ਅੱਗੇ ਮੈਟ੍ਰਿਕ ਕਰਨ ਲਈ ਉਹ ਪਿਸਾਵਰ ਚਲਿਆ ਗਿਆ। ਅਹਿਮਦ ਸਲੀਮ ਦੀਆਂ ਕਾਵਿ ਪੁਸਤਕਾਂ ਵਿੱਚ ਕੂੰਜਾਂ ਮੋਈਆਂ, ਘੜੀ ਦੀ ਟਿਕ ਟਿਕ,ਨੂਰ ਮੁਨਾਰੇ (1996) ਤਨ ਤੰਬੂਰ (1974), ਮੇਰੀਆਂ ਨਜਮਾਂ ਮੋੜ ਦੇ (2005) ਇੱਕ ਉਧੜੀ ਕਿਤਾਬ ਦੇ ਬੇਤਰਤੀਬੇ ਵਰਕੇ (2006) ਲੋਕ ਵਾਰਾਂ (ਪੰਜਾਬੀ ਵਿੱਚ ਤਿੰਨ ਲੋਕ ਐਪਿਕ, ਇਸਲਾਮਾਬਾਦ, 1973) . ਲੋਕ ਵਾਰਾਂ (ਭਾਰਤੀ ਐਡੀਸਨ), ਨਵੀਂ ਦਿੱਲੀ, 1973 ਹਨ। ਲੋਕ ਵਾਰਾਂ ਤੇ ਤਨ ਤੰਬੂਰ ਏਧਰ ਨਵਯੁਗ ਪਬਲਿਸਰਜ ਵੱਲੋਂ ਭਾਪਾ ਪ੍ਰੀਤਮ ਸਿੰਘ ਜੀ ਨੇ ਬੜੀ ਰੀਝ ਨਾਲ ਛਾਪੇ ਸਨ। ਉਸ ਦਾ ਇੱਕੋ ਇੱਕ ਨਾਵਲ ਤਿਤਲੀਆਂ ਤੇ ਟੈਂਕ ਸਾਇਦ ਭਾ ਜੀ ਗੁਰਸਰਨ ਸਿੰਘ ਜੀ ਨੇ ਛਾਪਿਆ ਸੀ ਪਰ ਪੰਕਾ ਪਤਾ ਨਹੀ। ਉਸ ਦੀਆਂ ਵਾਰਤਕ ਰਚਨਾਵਾਂ ਵਿੱਚ ਇੱਕ ਰਾਂਝਣ ਦੀ (1983 ਦਾ ਪੰਜਾਬ ਦਾ ਸਫਰਨਾਮਾ - ਲਾਹੌਰ, 1990) ਤੱਤੇ ਲਹੂ ਦਾ ਚਾਨਣ (ਪੰਜਾਬੀ ਵਿੱਚ ਸਾਹਿਤਕ ਨਿਬੰਧ - ਲਾਹੌਰ, 1999 ਪ੍ਰਮੁੱਖ ਹਨ। ਚਾਰ ਕੁ ਸਾਲ ਪਹਿਲਾਂ ਲਾਹੌਰ ਵਿਖੇ ਹੋਈ ਵਿਸਵ ਅਮਨ ਕਾਨਫਰੰਸ ਵਿੱਚ ਅਹਿਮਦ ਸਲੀਮ ਜੀ ਨਾਲ ਮੁਲਾਕਾਤ ਹੋਈ ਤਾਂ ਬਹੁਤ ਚੰਗਾ ਲੱਗਾ। ਉਨ੍ਹਾਂ ਦੀ ਸਿਹਤ ਭਾਵੇਂ ਬਹੁਤ ਕਮਜੋਰ ਸੀ ਪਰ ਆਵਾਜ ਦਾ ਗੜ੍ਹਕਾ ਕਾਇਮ ਸੀ। ਮੈਂ ਤੇ ਡਾ ਰਤਨ ਸਿੰਘ ਢਿੱਲੋਂ ਨੇ ਉਸ ਨਾਲ ਉਚੇਚੀ ਤਸਵੀਰ ਖਿਚਵਾਈ। ਉਸ ਦੀ ਪਿਛਲੀ ਪੰਜਾਬ ਫੇਰੀ ਵੇਲੇ ਲੁਧਿਆਣੇ ਆਉਣ ਦੇ ਬਾਵਜੂਦ ਵੀ ਉਸ ਨੂੰ ਮਿਲ ਨਾ ਸਕਿਆ। ਮੈਂ ਸਹਿਰੋਂ ਬਾਹਰ ਸਾਂ ਉਸ ਦਿਨ ਸਾਇਦ। ਅਹਿਮਦ ਸਲੀਮ ਪਾਕਿਸਤਾਨੀ ਪੰਜਾਬ ਚ ਪੰਜਾਬੀ ਮਾਂ ਬੋਲੀ ਦਾ ਪਹਿਰੇਦਾਕ ਸੀ। ਉਸ ਨੇ ਫੈਜ ਅਹਿਮਦ ਫੈਜ ਸਾਹਿਬ ਦੀ ਸਾਇਰੀ ਸੰਭਾਲਣ ਤੇ ਸਹੀਦ ਭਗਤ ਸਿੰਘ ਦੀ ਜੀਵਨੀ ਲਿਖ ਕੇ ਇਤਿਹਾਸਕ ਕਾਰਜ ਕੀਤਾ। ਅਹਿਮਦ ਸਲੀਮ ਦੀ ਮੁਕੰਮਲ ਸਾਇਰੀ ਦਾ ਸੰਗ੍ਰਹਿ ਵੀ ਓਧਰ ਛਪਿਆ ਹੈ, ਹੁਣ ਏਧਰ ਕੌਣ ਛਾਪੇਗਾ? ਵਕਤ ਦੱਸੇਗਾ। ਇਲਿਆਸ ਘੁੰਮਣ ਮੁਤਾਬਕ ਪੰਜਾਬੀ ਕਵੀ, ਨਾਵਲਿਸਟ,ਕਹਾਣੀਕਾਰ ਅਹਿਮਦ ਸਲੀਮ 10 ਦਸੰਬਰ 2023 ਦੀ ਰਾਤ ਇਸਲਾਮਾਬਾਦ ਵਿੱਚ ਪੂਰੇ ਹੋਏ। ਨਮਾਜ ਜਨਾਜਾ ਅਤੇ ਹੋਰ ਆਖਰੀ ਰਸਮਾਂ 11 ਦਸੰਬਰ ਨੂੰ ਅੱਜ ਲਾਹੌਰ ਵਿਖੇ ਹੋਣਗੀਆਂ।

ਅਲਵਿਦਾ!

ਵੱਡੇ ਵੀਰ ਅਹਿਮਦ ਸਲੀਮ!

ਗੁਰਭਜਨ ਗਿੱਲ

ਬੰਦੀ ਸਿੱਖਾਂ ਦੇ ਨਾਮ ਚੱਲ ਰਹੇ ਮੋਰਚੇ ਤੇ ਪੰਜਾਬ ਦੇ ਸਿਖਾਂ ਵਿਚ ਆਪਣਾ ਆਪਣਾ ਰਾਹ ਕਿਉਂ ?

ਪਰਮਿੰਦਰ ਸਿੰਘ ਬੱਲ , ਯੂ ਕੇ

ਬੰਦੀ ਸਿੱਖਾਂ ਦੀ ਰਿਹਾਈ ਲਈ ਜਨਵਰੀ 2023 ਇੱਕ ਮੋਰਚਾ ਮੁਹਾਲੀ ਵਿਚ ਸੁਰੂ ਕੀਤਾ ਗਿਆ ਸੀ , ਜੋ ਪੂਰੇ ਜੋਸ ਨਾਲ ਭਰਿਆ ।ਇਸ ਨੂੰ ਸੁਰੂ ਕਰਨ ਵੇਲੇ ਪੰਥਕ ਆਵਾਜ ਤਾਂ ਭਾਵੇਂ ਸਾਂਝੀ ਸੀ ।ਪਰ ਜੋ ਸਟੇਜ ਦੀ ਕਾਰਵਾਈ ਤੇ ਬਾਤਚੀਤ ਦਾ ਮਾਹੌਲ ਬਣ ਗਿਆ ਸੀ ,ਉਹ ਜਾਤੀ ਵਾਤ , ਧੜੇਬੰਦੀ ਤੋਂ ਉੱਪਰ ਨਾ ਉੱਠ ਸਕਿਆ ।ਸਰੋਮਣੀ ਕਮੇਟੀ ਦੇ ਪ੍ਰਧਾਨ ਸ੍ ਹਰਜਿੰਦਰ ਸਿੰਘ ਧਾਮੀ ਹਾਜਰੀ ਭਰਨ ਪੁੱਜੇ ਤਾਂ ਉੱਥੇ ਸਥਿਤ ਕਿਸੇ ਸਹਿਯੋਗ ਨਾਲੋ ਬੜੀ ਨੀਵੀਂ ਪੱਧਰ ਦੀ ਧੜੇਬੰਦੀ ਦਾ ਸਿ?ਕਾਰ ਹੋਏ ।ਉਹਨਾਂ ਨਾਲ ਹੋਇਆ ਵਰਤਾਰਾ ਬੜਾ ਸਰਮਨਾਕ ਸੀ । ਇਹ ਗੱਲ ਸਾਹਮਣੇ ਪ੍ਰਤੱਖ ਹੋਈ ਕਿ ਸਿੱਖ ਬੰਦੀਆਂ ਨੂੰ ਰਿਹਾ ਕਾਰਵਾਉਣ ਨਾਂਲੋ , ਸਿਰਫ ਉਹਨਾਂ ਦੇ ਨਾਮ ਨੂੰ ਸਿਆਸੀਕਰਨ ਤੇ ਕੈਸ ਕਰਨਾ ਹੀ ਕਥਿਤ ਆਗੂਆਂ ਤੇ ਕਥਿਤ ਵਕੀਲਾਂ ਦੀ ਹੀ ਖੇਡ ਸੀ । ਸਟੇਜ ਵੀ ਭਾਰੇ ਭਾਰੇ ਬੋਲਾਂ ਦੀ ਗੈਰ-ਸਭਿਅਕ ਬੋਲੀ ਰੂਪ ਵਿੱਚ ਇੱਕ ਨੁਮਾਇਸ ਬਣੀ ਰਹੀ । ਅੱਜ ਇਹ ਮੋਰਚਾ ਇੱਕ ਹਲਕੀ ਗਿਣਤੀ ਵਿੱਚ ਸਾਇਦ ਕਾਇਮ ਹੈ । ਸਾਰੇ ਪੰਜਾਬ ਵਿੱਚੋਂ ਹਰ ਪੰਥਕ ਕਲੇਮ ਕਰਦੀ ਧਿਰ ਉੱਥੇ ਆਪਣੇ ਧੜੇ ਦੇ ਰੂਪ ਵਿੱਚ ਗਏ , ਹਾਜਰੀ ਲੁਆਈ ਤੇ ਆਪਣੀ ਪਿੜ ਵਿੱਚ ਵਾਪਸ ਆ ਗਏ ।"ਮੈਂ ਨਾ ਮਾਨੂੰ " ਦੀ ਆਦਤ ਤੇ ਸਿੱਖਾਂ ਵਿੱਚੋਂ ਆਪਣੀ ਬਾਹਰੀ ਦਿਸਾ ਬਰਕਰਾਰ ਰੱਖਣ ਲਈ ਸਿਮਰਨਜੀਤ ਸਿੰਘ ਮਾਨ ਉਪਰੋਕਤ ਮੋਰਚੇ ਦੇ ਸੁਰੂ ਹੁੰਦਿਆਂ ਹੀ ,ਫਿਰ ਤੋ ਬੇਅਦਬੀਆਂ ਦੇ ਮੁੱਦੇ ਤੇ ਵੱਖਰਾ ਮੋਰਚਾ ਸੁਰੂ ਕਰ ਲਿਆ , ਇਸੇ ਤਰਾਂ ਨਾਟਕ ਕਾਰ ਵਾਂਗੂ ਦੁਬਈ ਤੋ ਆਏ ਅੰ ਅੰਮਿਰਤਪਾਲ ਨੇ ਆਪਣੀ ਵੱਖਰੀ ਵੰਝਲੀ ਦਾ ਰਾਗ ਛੇੜ ਲਿਆ । ਇਸੇ ਸਮੇਂ ਦਰਮਿਆਨ ਸੋਮਣੀ ਕਮੇਟੀ ਪ੍ਰਬੰਧਕਾਂ ਨੇ ਬੰਦੀ ਸਿਖਾਂ ਦੀ ਰਿਹਾਈ ਲਈ ਨਵੇਂ ਤੌਰ ਤੇ ਆਪਣੀ ਵਖਰੀ ਕੰਪੇਨ ਸੁਰੂ ਕਰ ਦਿੱਤੀ ਜੋ ਦਾਅਵੇ ਨਾਲ ਇਸ ਪੱਖ ਨੂੰ ਲੈ ਰਹੇ ਹਨ । ਕੁਝ ਹਫਤਿਆਂ ਤੋਂ ਸਾਬਕਾ ਜਥੇਦਾਰ ਸ੍ ਜਸਬੀਰ ਸਿੰਘ ਰੋਡੇ ਦੀ ਅਗਵਾਈ ਹੇਠ 10 ਦਸੰਬਰ ਨੂੰ ਦਿੱਲੀ ਚੱਲੋ ਦੀ ਕਾਲ (ਆਵਾਜ) ਦਿੱਤੀ । ਜਿਸ ਨੂੰ ਸੰਗਤਾਂ ਵਿੱਚੋਂ ਭਰਵਾਂ ਹੁੰਗਾਰਾ ਮਿਲ ਰਿਹਾ ਹੈ । ਪਰੰਤੂ ਅਫਸੋਸ ਹੈ ਸਮੁੱਚੀਆਂ ਪੰਥਕ ਧਿਰਾਂ , ਉਹ ਇੱਕ ਦੂਸਰੇ ਨਾਲ ਸਾਂਝ ਪਾਉਣ ਦੀ ਬਜਾਏ ਸਗੋਂ ਫੁੱਟ ਪਾਊ ਤੇ ਪਾੜਵਾਂ ਰਾਹ ਹੀ ਅਪਣਾ ਰਹੇ ਹਨ। ਜਿਵੇਂ ਦਲ ਖਾਲਸਾ ਨੇ 9 ਦਸੰਬਰ ਨੂੰ ਬਠਿੰਡੇ ਪਹੁੰਚਣ ਲਈ ਆਵਾਜ ਦਿੱਤੀ । ਇਸ ਤਰਾਂ ਕੁਝ ਨਾਮਵਰ ਸਿੱਖ ਵਕੀਲਾਂ ਤੇ ਹਿਊਮਨ ਰਾਈਟਸ ਦੇ 10 ਦਸੰਬਰ ਦੇ ਦਿਨ ਨੂੰ ਇੱਕ ਵੱਖਰਾ ਤੇ ਯਾਦਗਾਰੀ ਦਿਨ ਦਾ ਚੇਤਾ ਕਰਾਇਆ। ਇਹ ਸਾਰੇ ਹੀ ਜਾਣੇ ਪਛਾਣੇ ਪੰਥਕ ਧਿਰਾਂ ਦੇ ਮੋਹਰੀ ਹਨ , ਕੌਮ ਦੇ ਹਰ ਮਸਲੇ ਨੂੰ ਪਹਿਲ ਕਦਮੀ ਨਾਲ ਨਜਿੱਠਣ ਲਈ ਕਾਹਲੇ ਰਹਿੰਦੇ ਹਨ । ਪਰ ਇੱਕ ਦੂਸਰੇ ਤੋਂ ਉਲਟ ਜਾਂ ਵੱਖਰੇ ਚੱਲਣਾ ਇਹਨਾਂ ਦੀ ਫਿਦਰਤ ਬਣ ਗਈ ਹੈ । ਗੱਲ ਬੰਦੀ ਸਿੰਘਾਂ ਦੀ , ਪਰੰਤੂ ਵੰਝਲੀ ਆਪੋ ਆਪਣੀ । ਇਹ ਕਿਉਂ ਹੋ ਰਿਹਾ ਹੈ । ਪੰਥਕ ਸਫਾਂ ਵਿੱਚੋਂ ਸਾਂਝੀ ਤੇ ਇੱਕ ਆਵਾਜ ਕਿਉਂ ਨਹੀਂ ਪੈਦਾ ਹੋ ਰਹੀ । ਕੁਝ ਸਿੱਖ ਧਿਰਾਂ ਵਲੋ ਇੱਕ ਬੇਵਜਾਹ ਹੀ ਕੁਝ ਸਿਖਾਂ ਦੀਆਂ ਹੋਈਆਂ ਮੌਤਾਂ ਨੂੰ ਗਲਤ ਸੋਚ ਨਾਲ ਸਹੀਦੀਆਂ ਦਸ ਕੇ ਇਕ ਝੂਠੀ ਪਰੰਪਰਾ ਖੜੀ ਕੀਤੀ ਹੈ । ਸਿੱਖਾਂ ਤੇ ਪੰਜਾਬੀਆਂ ਦੇ ਅਸਲ ਧਾਰਮਿਕ , ਸਮਾਜਿਕ ਹੱਕੀ ਮੁੱਦਿਆਂ ਤੋਂ ਪਾਸਾ ਵੱਟਿਆ ਜਾ ਰਿਹਾ ਹੈ । ਕੈਨੇਡਾ ਵਿੱਚ ਹੋਏ ਨਿਝਰ ਦੇ ਕਤਲ ਤੋਂ ਵੀ ਗੁਮਰਾਕੁਨ ਪ੍ਰਾਪੇਗੰਡਾ ਸਿਖਾਂ ਨੇ ਕਥਿਤ ਤੌਰ ਤੇ ਆਪਣੇ ਗੱਲ ਪਾ ਕੇ ਅਜੀਬ ਜਿਹਾ ਢੋਲ ਵਜਾਉਣਾ ਸੁਰੂ ਕੀਤਾ ਹੈ । ਇਹ ਢੌਂਗੀ ਲੋਕ ਸਿੱਖਾਂ ਨੂੰ ਬਾਣੀਏ ਦਾ ਡਰ ਦੱਸ ਕੇ , ਨਿਪੁੰਸਕ ਜਿਹਾ ਪ੍ਰਚਾਰਦੇ ਹਨ। ਅਜਿਹਾ ਕਰਨ ਵਾਲੇ ਲੋਕਾਂ ਕੋਲ ਸਾਇਦ ਡਰਾਮੇ ਜਿਹੀ ਨੁਮਾਇਸ ਹੀ ਕਰਦੇ ਹਨ । ਇਸ ਤੋਂ ਇਲਾਵਾ ਇਲਾਵਾ ਕੋਈ ਚੰਗੇ ਵਿਚਾਰਾਂ ਦੀ ਸਮਾਜਿਕ ਭਲਾਈ ਲਈ ਇਹਨਾਂ ਪਾਸ ਕੋਈ ਸੋਚ ਨਹੀਂ ਹੈ । ਇੱਕ ਤਾਜਾ ਵੀਡੀਓ

ਕੋਹਲੀ ਟੈੱਸਟ ਸੀਰੀਜ਼ 'ਚ ਨਿਭਾਏਗਾ ਅਹਿਮ ਰੋਲ

ਨਵੀਂ ਦਿੱਲੀ: ਦੱਖਣੀ ਅਫ਼ਰੀਕਾ ਦੇ ਮਹਾਨ ਆਲਰਾਊਂਡਰ ਜੈਕ ਕੈਲਿਸ ਨੇ ਕਿਹਾ ਕਿ ਵਿਰਾਟ ਕੋਹਲੀ ਦੀ ਫ਼ੌਰਮ ਅਤੇ ਦੱਖਣੀ ਅਫ਼ਰੀਕੀ ਪਿੱਚਾਂ ਦਾ ਗਿਆਨ ਭਾਰਤ ਨੂੰ ਆਉਣ ਵਾਲੇ ਸਮੇਂ 'ਚ ਦੋ ਮੈਚਾਂ ਦੀ ਟੈੱਸਟ ਸੀਰੀਜ਼ 'ਚ ਮਦਦ ਕਰੇਗਾ ਅਤੇ ਸਫ਼ਲਤਾ ਲਈ ਮਹੱਤਵਪੂਰਣ ਸਾਬਿਤ ਹੋਵੇਗਾ। ਭਾਰਤ ਨੇ 26 ਤੋਂ 30 ਦਸੰਬਰ ਤਕ ਸੇਂਚੁਰੀਅਨ 'ਚ ਅਤੇ 3 ਤੋਂ 7 ਜਨਵਰੀ ਤਕ ਕੇਪਟਾਊਨ 'ਚ ਦੱਖਣੀ ਅਫ਼ਰੀਕਾ 'ਚ ਦੋ ਟੈੱਸਟ ਮੈਚ ਖੇਡਣੇ ਹਨ ਜੋ ICC ਵਿਸ਼ਵ ਟੈੱਸਟ ਚੈਂਪੀਅਨਸ਼ਿਪ ਦਾ ਹਿੱਸਾ ਹੋਣਗੇ।

ਕੈਲਿਸ ਨੇ ਸਟਾਰ ਸਪੋਰਟਸ ਨੂੰ ਕਿਹਾ, "ਮੈਨੂੰ ਯਕੀਨ ਹੈ ਕਿ ਉਹ ਦੱਖਣੀ ਅਫ਼ਰੀਕਾ 'ਚ ਚੰਗਾ ਪ੍ਰਦਰਸ਼ਨ ਕਰਨਾ ਚਾਹੇਗਾ। ਉਹ ਸ਼ਾਨਦਾਰ ਫ਼ੌਰਮ 'ਚ ਹੈ ਅਤੇ ਭਾਰਤ ਲਈ ਉਸ ਦੀ ਭੂਮਿਕਾ ਅਹਿਮ ਹੋਵੇਗੀ। ਜੇਕਰ ਉਹ ਇੱਥੇ ਜਿੱਤਣਾ ਚਾਹੁੰਦਾ ਹੈ ਤਾਂ ਉਸ ਨੂੰ ਚੰਗਾ ਪ੍ਰਦਰਸ਼ਨ ਕਰਨਾ ਹੋਵੇਗਾ।" ਕੋਹਲੀ ਨੇ ਪਿਛਲੀ ਵਿਸ਼ਵ ਟੈੱਸਟ ਚੈਂਪੀਅਨਸ਼ਿਪ ਦੇ ਚੱਕਰ 'ਚ 30 ਪਾਰੀਆਂ 'ਚ 932 ਦੌੜਾਂ ਬਣਾਈਆਂ ਸਨ।

ਕੋਹਲੀ ਨੇ ਮੌਜੂਦਾ ਦੌਰ 'ਚ ਇੱਕ ਸੈਂਕੜਾ ਅਤੇ ਇੱਕ ਅਰਧ ਸੈਂਕੜਾ ਲਗਾਇਆ ਹੈ। ਉਹ ਵਨਡੇ ਵਿਸ਼ਵ ਕੱਪ 'ਚ 765 ਦੌੜਾਂ ਬਣਾ ਕੇ ਟੂਰਨਾਮੈਂਟ ਦਾ ਖਿਡਾਰੀ ਰਿਹਾ। ਕੈਲਿਸ ਨੇ ਕਿਹਾ, "ਉਹ ਬਹੁਤ ਵੱਡਾ ਖਿਡਾਰੀ ਹੈ। ' ਦੱਖਣੀ ਅਫ਼ਰੀਕਾ 'ਚ ਖੇਡਿਆ ਹੈ ਅਤੇ ਕਾਫ਼ੀ ਸਫ਼ਲ ਰਿਹਾ ਹੈ। ਉਹ ਆਪਣਾ ਤਜਰਬਾ ਦੂਜੇ ਖਿਡਾਰੀਆਂ ਨਾਲ ਸਾਂਝਾ ਕਰ ਸਕਦਾ ਹੈ। ਕੋਹਲੀ ਨੇ ਵਿਦੇਸ਼ 'ਚ ਖੇਡੇ 29 ਟੈੱਸਟਾਂ 'ਚੋਂ ਦੋ ਦੱਖਣੀ ਅਫ਼ਰੀਕਾ 'ਚ ਖੇਡੇ ਹਨ।" ਕੈਲਿਸ ਨੇ ਕਿਹਾ, "ਇਹ ਭਾਰਤੀ ਟੀਮ ਚੰਗੀ ਹੈ ਪਰ ਦੱਖਣੀ ਅਫ਼ਰੀਕਾ ਨੂੰ ਉਸਦੀ ਧਰਤੀ 'ਤੇ ਹਰਾਉਣਾ ਮੁਸ਼ਕਿਲ ਹੈ।"

ਪਾਕਿ ਬੱਲੇਬਾਜ਼ ਨੇ ਅਸਦ ਸ਼ਫ਼ੀਕ ਨੇ ਲਿਆ ਸੰਨਿਆਸ

ਲਾਹੌਰ: ਪਾਕਿਸਤਾਨ ਦੇ ਟੈੱਸਟ ਬੱਲੇਬਾਜ਼ ਅਸਦ ਸ਼ਫ਼ੀਕ ਨੇ ਕ੍ਰਿਕਟ ਦੇ ਸਾਰੇ ਰੂਪਾਂ ਨੂੰ ਅਲਵਿਦਾ ਕਹਿ ਦਿੱਤਾ ਹੈ ਕਿਉਂਕਿ ਉਨ੍ਹਾਂ ਨੂੰ ਲੱਗਾ ਕਿ ਖੇਡ ਪ੍ਰਤੀ ਉਨ੍ਹਾਂ ਦਾ ਜਨੂੰਨ ਘੱਟ ਗਿਆ ਹੈ। 37 ਸਾਲਾ ਸ਼ਫ਼ੀਕ ਨੇ ਐਤਵਾਰ ਨੂੰ ਇਹ ਐਲਾਨ ਕੀਤਾ।

ਉਸ ਨੇ ਰਾਸ਼ਟਰੀ T-20 ਚੈਂਪੀਅਨਸ਼ਿਪ 'ਚ ਕਰਾਚੀ ਵਾਈਟਸ ਨੂੰ ਖ਼ਿਤਾਬ ਦਿਵਾਉਣ ਤੋਂ ਬਾਅਦ ਪ੍ਰੈੱਸ ਕਾਨਫ਼ਰੰਸ 'ਚ ਕਿਹਾ, "ਮੈਂ ਹੁਣ ਕ੍ਰਿਕਟ ਖੇਡਣ ਨੂੰ ਲੈ ਕੇ ਪਹਿਲਾਂ ਵਰਗਾ ਰੋਮਾਂਚ ਜਾਂ ਜਨੂੰਨ ਮਹਿਸੂਸ ਨਹੀਂ ਕਰਦਾ ਅਤੇ ਹੁਣ ਅੰਤਰਰਾਸ਼ਟਰੀ ਕ੍ਰਿਕਟ ਖੇਡਣ ਲਈ ਫ਼ਿਟਨੈੱਸ ਦਾ ਪੱਧਰ ਵੀ ਪਹਿਲਾਂ ਵਰਗਾ ਨਹੀਂ।

ਇਸ ਲਈ ਮੈਂ ਖੇਡ ਨੂੰ ਅਲਵਿਦਾ ਕਹਿਣ ਦਾ ਫ਼ੈਸਲਾ ਕੀਤਾ ਹੈ।" ਉਸ ਨੇ ਇਹ ਵੀ ਕਿਹਾ ਕਿ ਉਹ ਪਾਕਿਸਤਾਨ ਕ੍ਰਿਕਟ ਬੋਰਡ ਦਾ ਤਨਖ਼ਾਹਦਾਰ ਰਾਸ਼ਟਰੀ ਚੋਣਕਾਰ ਬਣ ਸਕਦਾ ਹੈ। ਅਸਦ ਨੇ ਕਿਹਾ, "ਮੈਨੂੰ ਬੋਰਡ ਤੋਂ ਐਗਰੀਮੈਂਟ ਮਿਲਿਆ ਹੈ ਅਤੇ ਮੈਂ ਇਸ ਦੀ ਵਿਚਾਰ ਕਰ ਰਿਹਾ ਹਾਂ। ਜਲਦੀ ਹੀ ਦਸਤਖ਼ਤ ਕਰਾਂਗਾ।"

ਅਸਦ ਨੇ 2010 ਤੋਂ 2020 ਦਰਮਿਆਨ ਪਾਕਿਸਤਾਨ ਲਈ 77 ਟੈੱਸਟ ਮੈਚਾਂ 'ਚ 4,660 ਦੌੜਾਂ ਬਣਾਈਆਂ ਜਿਸ 'ਚ 12 ਸੈਂਕੜੇ ਅਤੇ 27 ਅਰਧ ਸੈਂਕੜੇ ਸ਼ਾਮਲ ਹਨ। ਇਸ ਤੋਂ ਇਲਾਵਾ ਉਸ ਨੇ 60 ਵਨਡੇ ਅਤੇ 10 T-20 ਮੈਚ ਵੀ ਖੇਡੇ ਹਨ।

ਆਂਦ੍ਰੇ ਰਸੇਲ ਕਰੇਗਾ T-20 ਟੀਮ 'ਚ ਵਾਪਸੀ

ਬਾਰਬੇਡੋਜ਼: ਇੰਗਲੈਂਡ ਵਿਰੁੱਧ ਪੰਜ ਘਰੇਲੂ T-20 ਮੈਚਾਂ ਦੀ ਸੀਰੀਜ਼ ਤੋਂ ਪਹਿਲਾਂ ਵੈੱਸਟ ਇੰਡੀਜ਼ ਦੀ ਟੀਮ 'ਚ ਆਂਦ੍ਰੇ ਰਸੇਲ ਦੀ ਵਾਪਸੀ ਹੋਈ ਹੈ। ਰਸੇਲ ਆਖਰੀ ਵਾਰ 2021 'ਚ ਸੰਯੁਕਤ ਅਰਬ ਅਮੀਰਾਤ ਤੇ ਓਮਾਨ 'ਚ T-20 ਵਿਸ਼ਵ ਕੱਪ 'ਚ ਵੈੱਸਟ ਇੰਡੀਜ਼ ਟੀਮ ਨਾਲ ਦਿਸਿਆ ਸੀ।

T-20 ਦੇ ਧਾਕੜ ਬੱਲੇਬਾਜ਼ ਨੇ ਆਪਣੇ ਕਰੀਅਰ 'ਚ 167 ਦੀ ਸਟ੍ਰਾਈਕ ਰੇਟ ਨਾਲ ਤਕਰੀਬਨ ਅੱਠ ਹਜ਼ਾਰ ਦੌੜਾਂ ਬਣਾਈਆਂ ਹਨ। ਨਵੀਂ ਟੀਮ 'ਚ ਉਸ ਦੇ ਨਾਲ ਮੈਥਿਊ ਫ਼ੋਡਰ ਵੀ ਸ਼ਾਮਿਲ ਹੈ ਜਿਸ ਨੇ ਹਾਲ ਹੀ 'ਚ ਇੰਗਲੈਂਡ ਵਿਰੁੱਧ ਵਨ ਡੇ ਲੜੀ 'ਚ ਪ੍ਰਭਾਵਿਤ ਕੀਤਾ ਅਤੇ ਹਾਲ ਦੇ ਘਰੇਲੂ T-20 ਸੀਜ਼ਨ 'ਚ ਸਫ਼ਲਤਾ ਦੇ ਚੋਟੀ 'ਤੇ ਰਿਹਾ ਸੀ।

ਵਿੰਡੀਜ਼ ਟੀਮ ਇਸ ਤਰ੍ਹਾਂ ਹੈ: ਰੋਵਮੈਨ ਪਾਵੈੱਲ (ਕਪਤਾਨ), ਸ਼ੇਅ ਹੋਪ (ਉਪ ਕਪਤਾਨ), ਰੌਸਟਨ ਚੇਜ਼, ਮੈਥਿਊ ਫ਼ੌਡਰ, ਸ਼ਿਮਰੋਨ ਹੈਟਮਾਇਰ, ਜੇਸਨ ਹੋਲਡਰ, ਅਕੀਲ ਹੁਸੈਨ, ਅਲਜ਼ਾਰੀ ਜੋਜ਼ਫ਼, ਥ੍ਰੈਂਡਨ ਕਿੰਗ, ਕਾਇਲੀ ਮਾਇਰਸ, ਗੁਡਾਕੇਸ਼ ਮੋਤੀ, ਨਿਕੋਲਸ ਪੂਰਨ, ਆਂਦ੍ਰੇ ਰਸੇਲ, ਸ਼ੇਰਫ਼ੈਨ ਰਦਰਫ਼ੋਰਡ, ਰੋਮਾਰੀਓ ਸ਼ੈੱਫ਼ਰਡ।

2019 ਤੋਂ ਬਾਅਦ ਮਹਿਲਾ ਕ੍ਰਿਕਟ ਦੀ ਪੁਰਸ਼ਾਂ ਨਾਲੋਂ ਵੱਧ ਤਰੱਕੀ

ਸਰੀ: ਸਾਬਕਾ ਭਾਰਤੀ ਕਪਤਾਨ ਸੌਰਵ ਗਾਂਗੁਲੀ ਦਾ ਮੰਨਣਾ ਹੈ ਕਿ ਭਾਰਤ 'ਚ ਮਹਿਲਾ ਕ੍ਰਿਕਟ ਨੇ 2019 ਤੋਂ ਬਾਅਦ ਪੁਰਸ਼ਾਂ ਦੀ ਕ੍ਰਿਕਟ ਤੋਂ ਜ਼ਿਆਦਾ ਤਰੱਕੀ ਕੀਤੀ ਹੈ। ਗਾਂਗੁਲੀ ਨੇ ਕਿਹਾ, "ਭਾਰਤ 'ਚ ਮਹਿਲਾ ਕ੍ਰਿਕਟ ਨੇ 2019 ਤੋਂ ਬਾਅਦ ਪੁਰਸ਼ਾਂ ਦੀ ਕ੍ਰਿਕਟ ਤੋਂ ਵੀ ਜ਼ਿਆਦਾ ਤਰੱਕੀ ਕੀਤੀ ਹੈ। ਪੁਰਸ਼ਾਂ ਦੀ ਕ੍ਰਿਕਟ ਹਮੇਸ਼ਾ ਚੰਗੀ ਹਾਲਤ 'ਚ ਰਹੀ ਹੈ।"

ਉਨ੍ਹਾਂ ਕਿਹਾ, "ਮਹਿਲਾ ਕ੍ਰਿਕਟ ਨੇ ਇੱਥੋਂ ਤਕ ਦਾ ਜੋ ਸਫ਼ਰ ਤੈਅ ਕੀਤਾ ਹੈ, ਉਹ ਸ਼ਲਾਘਾਯੋਗ ਹੈ। ਏਸ਼ੀਆ ਕੱਪ ਜਿੱਤਿਆ, ਵਿਸ਼ਵ ਕੱਪ 'ਚ ਪ੍ਰਦਰਸ਼ਨ ਕੀਤਾ ਅਤੇ ਰਾਸ਼ਟਰਮੰਡਲ ਖੇਡਾਂ 'ਚ ਉਪ ਜੇਤੂ ਰਹੇ।" ਉਨ੍ਹਾਂ ਕਿਹਾ, "ਹਰਮਨਪ੍ਰੀਤ, ਸਮ੍ਰਿਤੀ, ਰਿਚਾ, ਜਮਿਮਾ, ਸ਼ੈਫ਼ਾਲੀ, ਸਾਰਿਆਂ ਦੀ ਤਰੱਕੀ ਪ੍ਰਭਾਵਸ਼ਾਲੀ ਰਹੀ ਹੈ।" ਗਾਂਗੁਲੀ ਨੇ ਕਿਹਾ, "ਜਦੋਂ ਝੂਲਨ ਗੋਸਵਾਮੀ ਨੇ ਸੰਨਿਆਸ ਲਿਆ ਤਾਂ ਮੈਂ ਸੋਚਦਾ ਸੀ ਕਿ ਅਗਲਾ ਤੇਜ਼ ਗੇਂਦਬਾਜ਼ ਕਿੱਥੋਂ ਆਵੇਗਾ, ਪਰ ਪਿਛਲੇ ਤਿੰਨ ਸਾਲਾਂ 'ਚ ਰੇਣੂਕਾ ਠਾਕੁਰ ਜਿਸ ਤਰ੍ਹਾਂ ਆਈ, ਉਹ ਮਹਿਲਾ ਕ੍ਰਿਕਟ ਲਈ ਇਹ ਬਹੁਤ ਚੰਗੀ ਗੱਲ ਸੀ।"

ਦਿੱਲੀ ਕੈਪੀਟਲਜ਼ ਦੇ ਡਾਇਰੈਕਟਰ ਔਫ਼ ਕ੍ਰਿਕਟ ਗਾਂਗੁਲੀ ਨੇ ਕਿਹਾ ਕਿ ਉਹ ਹਾਲ ਹੀ 'ਚ ਮਹਿਲਾ ਪ੍ਰੀਮੀਅਰ ਲੀਗ ਦੀ ਨਿਲਾਮੀ ਦੌਰਾਨ ਟੀਮਾਂ ਦੁਆਰਾ ਭਾਰਤ ਦੇ ਪ੍ਰਤਿਭਾਸ਼ਾਲੀ ਖਿਡਾਰੀਆਂ ਨੂੰ ਚੁਣੇ ਜਾਂਦੇ ਦੇਖ ਕੇ ਕਾਫ਼ੀ ਖ਼ੁਸ਼ ਹੋਏ।

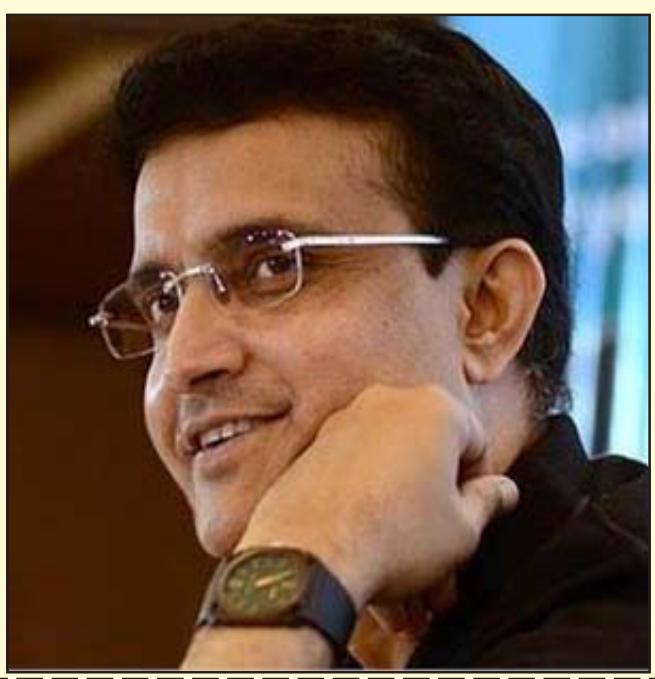

ਗਰਲਜ਼ ਵਿਲ ਬੀ ਗਰਲਜ਼ ਦੀ ਸਨਡੈਂਸ ਫ਼ਿਲਮ ਫ਼ੈਸਟੀਵਲ ਲਈ ਚੋਣ

ਰਿਚਾ ਚੱਢਾ ਅਤੇ ਅਲੀ ਫ਼ਜ਼ਲ ਪ੍ਰੋਡਕਸ਼ਨਜ਼ ਦੀ ਪਹਿਲੀ ਫ਼ਿਲਮ ਗਰਲਜ਼ ਵਿਲ ਬੀ ਗਰਲਜ਼ ਸਨਡੈਂਸ ਫ਼ਿਲਮ ਫ਼ੈਸਟੀਵਲ ਦੇ ਡਰਾਮੈਟਿਕ ਫ਼ੀਚਰ ਵਰਗ ਲਈ ਚੁਣੀ ਗਈ ਹੈ। ਇਹ ਇਕਲੌਤੀ ਭਾਰਤੀ ਫ਼ਿਲਮ ਹੈ ਜੋ ਕਿ ਫ਼ੈਸਟੀਵਲ ਦੇ ਪ੍ਰੀਮੀਅਰ ਦੌਰਾਨ ਦਿਖਾਈ ਜਾਵੇਗੀ। ਜ਼ਿਕਰਯੋਗ ਹੈ ਕਿ ਸਨਡੈਂਸ ਫ਼ਿਲਮ ਫ਼ੈਸਟੀਵਲ ਅਮਰੀਕਾ 'ਚ ਹਰ ਸਾਲ ਜਨਵਰੀ ਮਹੀਨੇ 'ਚ ਕਰਵਾਇਆ ਜਾਂਦਾ ਹੈ। ਰਿਚਾ ਨੇ ਕਿਹਾ, "ਅਲੀ ਅਤੇ ਮੈਂ ਵਿਲੱਖਣ ਕਹਾਣੀਆਂ ਦੇ ਨਜ਼ਰੀਏ ਤੋਂ ਇਸ ਪ੍ਰੋਡਕਸ਼ਨ ਦੀ ਸ਼ੁਰੂਆਤ ਕੀਤੀ ਹੈ। ਗਰਲਜ਼ ਵਿਲ ਬੀ ਗਰਲਜ਼ ਦਾ ਸਨਡੈਂਸ ਫ਼ੈਸਟੀਵਲ ਦੇ ਪ੍ਰੀਮੀਅਰ ਲਈ ਚੁਣੇ ਜਾਣਾ ਸਾਡੇ ਲਈ ਮਾਣ ਵਾਲੀ ਗੱਲ ਹੈ।" ਅਲੀ ਨੇ ਕਿਹਾ, "ਸਾਡੀ ਪਹਿਲੀ ਹੀ ਪ੍ਰੋਡਕਸ਼ਨ ਫ਼ਿਲਮ ਸਨਡੈਂਸ ਦਾ ਹਿੱਸਾ ਬਣਨ ਜਾ ਰਹੀ ਹੈ ਜਿਸ ਨਾਲ ਸਾਡਾ ਸੁਫ਼ਨਾ ਸਾਕਾਰ ਹੋਇਆ ਹੈ।" ਗਰਲਜ਼ ਵਿਲ ਬੀ ਗਰਲਜ਼ ਦਾ ਨਿਰਦੇਸ਼ਨ ਸ਼ੁਚੀ ਤਲਾਟੀ ਨੇ ਕੀਤਾ ਹੈ ਅਤੇ ਇਹ ਫ਼ਿਲਮ ਉੱਤਰ ਭਾਰਤ 'ਚ ਹਿਮਾਲਿਆ ਦੀਆਂ ਵਾਦੀਆਂ 'ਚ ਵੱਸੇ ਇੱਕ ਬੋਰਡਿੰਗ ਸਕੂਲ 'ਤੇ ਫ਼ਿਲਮਾਈ ਗਈ ਹੈ। ਇਹ ਇੱਕ 16 ਸਾਲ ਦੀ ਲੜਕੀ ਮੀਰਾ ਦੀ ਕਹਾਣੀ ਬਿਆਨਦੀ ਹੈ ਜੋ ਕਿ ਬਾਗ਼ੀ ਸੁਭਾਅ ਦੀ ਹੈ। ਇਸ ਫ਼ਿਲਮ ਵਿੱਚ ਮਲਿਆਲਮ ਅਦਾਕਾਰ ਕਨੀ ਕੁਸਰੁਤੀ, ਜਿਤਿਨ ਗੁਲਾਟੀ ਦੇ ਨਾਲ-ਨਾਲ ਪ੍ਰੀਤੀ ਪਨੀਗ੍ਰਾਹੀ ਅਤੇ ਕੇਸ਼ਵ ਬਿਨੋਏ ਕਿਰਨ ਮੁੱਖ ਭੂਮਿਕਾਵਾਂ 'ਚ ਹਨ। ਨਿਰਦੇਸ਼ਕ ਸ਼ੁਚੀ ਨੇ ਕਿਹਾ, "ਮੈਨੂੰ ਖ਼ੁਸ਼ੀ ਹੈ ਕਿ ਮੇਰੀ ਪਹਿਲੀ ਫ਼ਿਲਮ ਸਿਨੇਮਾ ਦੇ ਮੱਕਾ ਸਨਡੈਂਸ 'ਚ ਚੁਣੀ ਗਈ ਹੈ।"

ਬੌਬੀ ਦੀ ਅਦਾਕਾਰੀ 'ਤੇ ਖ਼ੁਸ਼ ਧਰਮਿੰਦਰ

ਹਾਲ ਹੀ 'ਚ ਰਿਲੀਜ਼ ਹੋਈ ਫ਼ਿਲਮ ਐਨੀਮਲ 'ਚ ਅਦਾਕਾਰ ਬੌਬੀ ਦਿਓਲ ਦੀ ਧਮਾਕੇਦਾਰ ਅਦਾਕਾਰੀ ਦੇਖ ਕੇ ਖ਼ੁਸ਼ ਹੋਏ ਪਿਤਾ ਧਰਮਿੰਦਰ ਨੇ ਪੁੱਤਰ ਦੀ ਹੌਸਲਾ-ਅਫ਼ਜ਼ਾਈ ਕੀਤੀ ਹੈ। ਉਘੇ ਅਦਾਕਾਰ ਨੇ ਫ਼ਿਲਮ ਦੇਖਣ ਮਗਰੋਂ ਲਿਖਿਆ, "ਮੇਰਾ ਹੋਣਹਾਰ ਬੌਬ।" ਇਸ ਨਾਲ ਧਰਮਿੰਦਰ ਨੇ ਗੁਲਾਬੀ ਰੰਗ ਦੇ ਦਿਲ ਵਾਲੇ ਕਈ ਇਮੋਜੀਜ਼ ਵੀ ਪਾਏ। ਇਸ ਪੋਸਟ 'ਤੇ ਪ੍ਰਤੀਕਿਰਿਆ ਦਿੰਦਿਆਂ ਬੌਬੀ ਦਿਓਲ ਨੇ ਕਿਹਾ, "ਲਵ ਯੂ ਪਾ।" ਇੱਕ ਹੋਰ ਪ੍ਰਸ਼ੰਸਕ ਨੇ ਕਿਹਾ, "ਬੰਬ ਅਦਾਕਾਰੀ ... ਡਾਇਲੌਗ ਦੀ ਥਾਂ ਅੱਖਾਂ ਨੇ ਕੀਤੀਆਂ ਗੱਲਾਂ।" ਇੱਕ ਹੋਰ ਨੇ ਕਿਹਾ, "ਇਹ ਸਾਲ ਦਿਓਲ ਦੀ ਵਾਪਸੀ ਦੇ ਨਾਂ ... ਅਜਿਹੇ ਕੰਮ ਕਰਦੇ ਰਹੋ ਤਾਂ ਜੋ ਦੁਨੀਆਂ ਤੁਹਾਨੂੰ ਹਮੇਸ਼ਾ ਯਾਦ ਰੱਖੇ।"

ਇਸ ਤੋਂ ਪਹਿਲਾਂ ਇੱਕ ਇੰਟਰਵਿਊ ਦੌਰਾਨ ਅਦਾਕਾਰ ਨੇ ਇੱਕ ਖ਼ਾਮੋਸ਼ ਕਿਰਦਾਰ ਨਿਭਾਉਣ ਸਮੇਂ ਪੇਸ਼ ਆਉਂਦੀਆਂ ਦਿੱਕਤਾਂ ਦਾ ਜ਼ਿਕਰ ਕੀਤਾ ਸੀ। ਬੌਬੀ ਨੇ ਕਿਹਾ, "ਮੈਂ ਅਜਿਹਾ ਕਿਰਦਾਰ ਨਿਭਾਉਣਾ ਚਾਹੁੰਦਾ ਸੀ ਜੋ ਮੇਰੇ ਲਈ ਨਿਭਾਉਣਾ ਬਹੁਤ ਔਖਾ ਹੋਵੇ। ਮੈਂ ਹੋਰ ਵੀ ਚੁਣੌਤੀਪੂਰਨ ਕਿਰਦਾਰ ਨਿਭਾਉਣਾ ਚਾਹੁੰਦਾ ਹਾਂ ਕਿਉਂਕਿ ਅਜਿਹੇ ਰੋਲਜ਼ ਤੁਹਾਨੂੰ ਸਭ ਤੋਂ ਵਧੀਆ ਅਦਾਕਾਰੀ ਕਰਨ ਲਈ ਪ੍ਰੇਰਦੇ ਹਨ। ਮੈਨੂੰ ਲੱਗਦਾ ਹੈ ਕਿ ਇਹ ਕਿਰਦਾਰ ਵੀ ਓਹੋ ਜਿਹਾ ਹੀ ਸੀ।" ਅਦਾਕਾਰ ਨੇ ਦੱਸਿਆ ਕਿ ਜਦੋਂ ਨਿਰਦੇਸ਼ਕ ਸੰਦੀਪ ਰੈੱਡੀ ਵਾਂਗਾ ਨੇ ਦੱਸਿਆ ਕਿ ਫ਼ਿਲਮ 'ਚ ਉਸ ਦਾ ਕੋਈ ਵੀ ਡਾਇਲੌਗ ਨਹੀਂ ਹੈ ਤਾਂ ਉਹ ਦੰਗ ਰਹਿ ਗਿਆ ਸੀ।

ਚਮਕੀਲਾ ਮਗਰੋਂ ਪਰਿਨੀਤੀ ਜ਼ੁਦੀ ਭਾਰ ਘਟਾਉਣ 'ਚ

ਇਮਤਿਆਜ਼ ਅਲੀ ਦੀ ਚਮਕੀਲਾ ਲਈ 15 ਕਿੱਲੋ ਭਾਰ ਵਧਾਉਣ ਮਗਰੋਂ ਹੁਣ ਅਦਾਕਾਰਾ ਪਰਿਨੀਤੀ ਚੋਪੜਾ ਆਪਣੇ ਪਹਿਲੇ ਭਾਰ ਮੋਡ 'ਚ ਆਉਣ ਲਈ ਜੱਦੋਜਹਿਦ ਸ਼ੁਰੂ ਕਰ ਦਿੱਤੀ ਹੈ। ਫ਼ਿਲਮ ਚਮਕੀਲਾ 1980ਵਿਆਂ ਦੇ ਸੁਪਰਹਿੱਟ ਪੰਜਾਬੀ ਗਾਇਕ ਅਮਰ ਸਿੰਘ ਚਮਕੀਲਾ ਦੇ ਜੀਵਨ 'ਤੇ ਆਧਾਰਿਤ ਹੈ। ਇਸ ਫ਼ਿਲਮ 'ਚ ਗਾਇਕ-ਅਦਾਕਾਰ ਦਿਲਜੀਤ ਦੁਸਾਂਝ ਨੇ ਅਮਰ ਸਿੰਘ ਚਮਕੀਲਾ ਦੀ ਭੂਮਿਕਾ ਨਿਭਾਈ ਹੈ ਜਦ ਕਿ ਪਰਿਨੀਤੀ ਨੇ ਉਸ ਦੀ ਪਤਨੀ ਅਤੇ ਸਹਿ ਕਲਾਕਾਰ ਅਮਰਜੋਤ ਦਾ ਕਿਰਦਾਰ ਨਿਭਾਇਆ ਹੈ।

ਫ਼ਿਲਮ ਬਾਰੇ ਗੱਲ ਕਰਦਿਆਂ ਪਰਿਨੀਤੀ ਨੇ ਕਿਹਾ, "ਮੈਂ ਪਿਛਲੇ ਛੇ ਮਹੀਨੇ ਰਹਿਮਾਨ ਸਰ ਦੇ ਸਟੂਡੀਓ 'ਚ ਗੀਤ ਗਾਉਣ ਅਤੇ ਉਸ ਮਗਰੋਂ ਘਰ ਜਾ ਕੇ ਲੋੜੋਂ ਵੱਧ ਜੰਕ ਫ਼ੂਡ ਖਾਣ 'ਚ ਲੰਘਾਏ ਹਨ। ਚਮਕੀਲਾ ਲਈ ਮੈਂ 15 ਕਿੱਲੋ ਭਾਰ ਵਧਾਇਆ ਸੀ। ਫ਼ੂਡ ਖਾਣਾ ਅਤੇ ਗੀਤ ਗਾਉਣੇ, ਬੱਸ ਇਹੀ ਦੋ ਕੰਮ ਸਨ ਮੇਰੇ।" ਇਹ ਫ਼ਿਲਮ ਛੇਤੀ ਹੀ ਨੈੱਟਫ਼ਲਿਕਸ 'ਤੇ ਰਿਲੀਜ਼ ਕੀਤੀ ਜਾਵੇਗੀ। ਹੁਣ ਚਮਕੀਲਾ ਦੀ ਸ਼ੂਟਿੰਗ ਪੂਰੀ ਹੋਣ ਤੋਂ ਬਾਅਦ ਪਰਿਨੀਤੀ ਭਾਰ ਘਟਾਉਣ ਦੇ ਆਪਣੇ ਮਿਸ਼ਨ 'ਚ ਜੁੱਟ ਗਈ ਹੈ।

ਪਰਿਨੀਤੀ ਨੇ ਕਿਹਾ, "ਮੈਂ ਸਟੂਡੀਓ ਨੂੰ ਬੜਾ ਚੇਤੇ ਕਰਦੀ ਹਾਂ। ਹੁਣ ਮੈਂ ਨਿੱਤ ਜਿਮ ਜਾਂਦੀ ਹਾਂ ਤਾਂ ਜੋ ਮੈਂ ਪਹਿਲਾਂ ਵਰਗੀ ਦਿਖ ਸਕਾਂ ਨਾ ਕਿ ਅਮਰਜੋਤ ਜੀ ਵਰਗੀ। ਇਹ ਬਹੁਤ ਹੀ ਔਖਾ ਕੰਮ ਹੈ, ਪਰ ਤੁਹਾਡੇ ਲਈ ਮੈਂ ਕੁੱਝ ਵੀ ਕਰ ਸਕਦੇ ਹਾਂ, ਇਮਤਿਆਜ਼ ਸਰ।"

ਸ਼ਾਹਰੁਖ਼, ਅਕਸ਼ੈ ਅਤੇ ਦੇਵਗਨ ਨੂੰ ਪਾਨ ਮਸਾਲੇ ਦੇ ਇਸ਼ਤਿਹਾਰ ਬਾਰੇ ਨੋਟਿਸ

ਇਲਾਹਾਬਾਦ ਹਾਈ ਕੋਰਟ ਦੀ ਲਖਨਊ ਬੇਂਚ ਵਲੋਂ ਸ਼ਾਹਰੁਖ਼ ਖ਼ਾਨ, ਅਕਸ਼ੈ ਕੁਮਾਰ ਤੇ ਅਜੇ ਦੇਵਗਨ ਨੂੰ ਨੋਟਿਸ ਜਾਰੀ ਕੀਤਾ ਗਿਆ ਹੈ। ਪਾਨ ਮਸਾਲਾ ਕੰਪਨੀਆਂ ਦੇ ਇਸ਼ਤਿਹਾਰ ਕਰਨ ਦੇ ਮਾਮਲੇ 'ਚ ਇਹ ਨੋਟਿਸ ਜਾਰੀ ਕੀਤਾ ਗਿਆ ਹੈ। ਕੇਂਦਰ ਸਰਕਾਰ ਦੇ ਵਕੀਲ ਨੇ ਮਾਨਹਾਨੀ ਪਟੀਸ਼ਨ 'ਤੇ ਲਖਨਊ ਬੈਂਚ ਨੂੰ ਇਸ ਅਪੀਲ ਨੂੰ ਖ਼ਾਰਿਜ ਕਰਨ ਦੀ ਅਰਜ਼ੀ ਵੀ ਦਿੱਤੀ।ਕੇਂਦਰ ਸਰਕਾਰ ਦੇ ਵਕੀਲ ਨੇ ਲਖਨਊ ਬੈਂਚ ਨੂੰ ਇਹ ਵੀ ਦੱਸਿਆ ਕਿ ਇਸ ਮਾਮਲੇ ਦੀ ਸੁਣਵਾਈ ਉਚ ਅਦਾਲਤ ਵੀ ਕਰ ਰਿਹਾ ਹੈ। ਇਸ ਕਾਰਨ ਇਸ ਪਟੀਸ਼ਨ ਨੂੰ ਖ਼ਾਰਿਜ ਕਰ ਦਿੱਤਾ ਜਾਵੇ। ਜਸਟਿਸ ਰਾਜੇਸ਼ ਸਿੰਘ ਚੌਹਾਨ ਦੀ ਬੈਂਚ ਨੇ ਇਸ ਮਾਨਹਾਨੀ ਪਟੀਸ਼ਨ ਨੂੰ ਪਾਸ ਕੀਤਾ ਹੈ। ਨਾਲ ਹੀ ਅਗਲੀ ਸੁਣਵਾਈ ਦੇ ਲਈ 9 ਮਈ 2024 ਦੀ ਤਰੀਕ ਨੂੰ ਨਿਰਧਾਰਿਤ ਕਰ ਦਿੱਤਾ ਗਿਆ ਹੈ।

ਜਸਟਿਸ ਰਾਜੇਸ਼ ਸਿੰਘ ਚੌਹਾਨ ਦੀ ਬੈਂਚ ਨੇ ਪਹਿਲਾਂ ਕੇਂਦਰ ਸਰਕਾਰ ਨੂੰ ਪਟੀਸ਼ਨਕਰਤਾ ਦੀ ਅਰਜ਼ੀ 'ਤੇ ਫ਼ੈਸਲਾ ਲੈਣ ਦਾ ਆਦੇਸ਼ ਦਿੱਤਾ ਸੀ। ਦਲੀਲ ਦਿੱਤੀ ਗਈ ਸੀ ਕਿ ਇਨ੍ਹਾਂ ਅਦਾਕਾਰਾਂ ਦੇ ਖਿਲਾਫ਼ ਕਾਰਵਾਈ ਕੀਤੀ ਜਾਣੀ ਚਾਹੀਦੀ ਜਿਨ੍ਹਾਂ ਨੂੰ ਉਚ ਸਨਮਾਨ ਦਿੱਤੇ ਗਏ ਹਨ, ਪਰ ਉਹ ਪਾਨ ਮਸਾਲਾ ਕੰਪਨੀਆਂ ਲਈ ਇਸ਼ਤਿਹਾਰ ਕਰ ਰਹੇ ਹਨ।ਇਸ ਮਾਮਲੇ 'ਚ ਪਟੀਸ਼ਨਕਰਤਾ ਨੇ ਕਿਹਾ ਕਿ 22 ਅਕਤੂਬਰ ਨੂੰ ਸਰਕਾਰ ਨੂੰ ਅਰਜ਼ੀ ਦਿੱਤੀ ਗਈ ਸੀ, ਪਰ ਇਸ ਮਾਮਲੇ 'ਚ ਕੋਈ ਕਾਰਵਾਈ ਨਹੀਂ ਕੀਤੀ ਗਈ। ਉਸ ਤੋਂ ਬਾਅਦ ਮਾਨਹਾਨੀ ਪਟੀਸ਼ਨ 'ਤੇ ਸੁਣਵਾਈ ਕਰਦੇ ਹੋਏ ਉਚ ਅਦਾਲਤ ਨੇ ਕੇਂਦਰ ਸਰਕਾਰ ਦੇ ਕੈਬਨਿਟ ਸਕੱਤਰ ਨੂੰ ਨੋਟਿਸ ਜਾਰੀ ਕੀਤਾ ਸੀ। ਸ਼ੁੱਕਰਵਾਰ ਨੂੰ ਹੋਈ ਸੁਣਵਾਈ ਦੌਰਾਨ ਕੇਂਦਰ ਸਰਕਾਰ ਵਲੋਂ ਉਪ-ਸੌਲਿਸਿਟਰ ਜਨਰਲ ਐੱਸ. ਬੀ. ਪਾਂਡੇ ਨੇ ਦੱਸਿਆ ਕਿ ਕੇਂਦਰ ਨੇ ਅਕਸ਼ੈ ਕੁਮਾਰ, ਸ਼ਾਹਰੁਖ਼ ਖ਼ਾਨ ਤੇ ਅਜੇ ਦੇਵਗਨ ਨੂੰ ਕਾਰਣ ਦੱਸੋ ਨੋਟਿਸ ਜਾਰੀ ਕਰ ਜਵਾਬ ਤਲਬ ਕੀਤਾ ਹੈ।

COP28 delivers a mixed bag

The pathway for 'transitioning away' from fossil fuels comes with several riders

Dinesh C. Sharma
Science commentator

AFTER two weeks of negotiations, the annual climate change conference went into the extra day, as has become the norm. Eventually, diplomats hammered out yet another 'deal' to save the planet from the catastrophic impact of climate change. This round of talks in Dubai was held literally in the shadow of Big Oil. It was ironic that climate officials and world leaders discussed ways and means to cut carbon emissions in a city that prides itself on the wealth acquired through fossil fuels. The man who presided over the deliberations, Sultan Al-Jaber, is not just the Industry Minister of the UAE but also the chief executive of one of the world's leading oil companies, Abu Dhabi National Oil Company. As the president of the Conference of Parties (COP28) of the UN Framework Convention on Climate Change, Al-Jaber had the enviable task of building a consensus to save the world from the impending climate disaster, but in the end, Dubai has delivered a mixed bag.

The conference was supposed to take stock of the progress made in implementing the Paris Agreement goals to "hold the increase in the global average temperature to well below 2°C above pre-industrial levels" and "pursue efforts to limit the temperature increase to 1.5°C above pre-industrial levels". To achieve these goals, greenhouse gas emissions must peak before 2025 and decline 43 per cent by 2030, according to calculations made by the Intergovernmental Panel on Climate Change. Only then will we be able to avoid the worst impact of climate change, such as more frequent and severe droughts, heatwaves and rain. But the world is far away from the path towards the Paris goals. COP28 was expected to develop a consensus on accelerating action and revising commitments under respective national climate plans (known as Nationally Determined Contributions) by 2025. The text adopted on Wednesday recognises "the need for deep, rapid and sustained reductions in greenhouse gas emissions" in line with the 1.5°C target, but when it comes to suggesting a pathway to do this, it falters. In accordance with their respective circumstances, all countries are expected to contribute to the global efforts to reduce greenhouse gas emissions. Among the pathways suggested for global action are tripling renewable energy capacity globally and doubling the global average annual rate of energy efficiency improvements by 2030; accelerating efforts towards a 'phase-down' of coal power; accelerating efforts globally towards net-zero emission energy systems; utilising zero- and low-carbon fuels well before or by around mid-century; and phasing out inefficient fossil fuel subsidies that do not address energy poverty or just transitions as soon as possible. The most significant of the suggested pathways is "transitioning away from fossil fuels in energy systems, in a just, orderly and equitable manner, accelerating action in this critical decade to achieve net-zero by 2050 in keeping with the science". While the wording used for coal is 'phase-down' and there are no qualifiers, the term used for oil and gas is 'transitioning away', which is very vague and comes with several conditions. Many countries wanted the term 'phase-out' to be used, but the host and OPEC countries came up with a milder phrase, 'transitioning away'. Another concession that the fossil fuel industry got in Dubai is the role of transitional fuels. The COP28 text recognises that "transitional fuels can play a role in facilitating the energy transition while ensuring energy security". This is a lifesaver for natural gas since the International Energy Agency considers natural gas a 'transition fuel'. Overall, the text is very benign when it comes to oil and gas, but not so when it comes to coal. In that sense, it is pro-oil and pro-gas, though some people may call it 'historic' since a direct reference has been made to fossil fuels in a COP text for the first time. As expected, a reference to methane has been sneaked into the text, which calls upon parties to take action for 'accelerating and substantially reducing non-carbon dioxide emissions globally, including in particular methane emissions by 2030". This is problematic for India and several other countries. Like carbon dioxide, methane contributes to climate change. Methane has a much shorter life in the atmosphere — 12 years, compared to the hundreds of years that carbon dioxide hangs around for. Methane, however, is much more efficient at trapping radiation, so its warming effect is several times more than that of carbon dioxide. Therefore, the argument is that huge reductions in methane emissions could help limit atmospheric warming. Methane is emitted from paddy fields, livestock and leaks during production and distribution of natural gas and oil, besides coal mines and landfills. Action will have to be taken in all these sectors if methane emissions have to be cut as agreed upon in Dubai. Other contentious issues — adaptation, climate finance, 'loss and damage' and technology transfer — were also discussed, but no headway was made. All the commitments and promises made in the text — tripling renewable capacity, phasing out coal, use of transitional fuels, energy efficiency etc. — need additional funding and technology in developing countries. The quantum of climate finance needed by developing countries for implementing their national climate programmes is estimated to be $5.9 trillion for the pre-2030 period. Huge funds are required for energy transition and adaptation too. Developed countries made new commitments at Dubai. The Green Climate Fund has received nominal pledges totalling $12 billion till date, and much of it is development aid renamed as climate finance. Climate change is about people, their livelihoods, energy and food security. The diplomatic decisions taken on the high table during climate talks rarely make any difference on the ground. Meanwhile, the devastating impact of climate change continues. If diplomatese can save the planet, the Dubai talks can be celebrated.

Warning to suspected fly tippers following successful council prosecution

Suspected fly tippers who ignore council investigations are being warned they need to comply with officers following a successful prosecution.

City of Wolverhampton Council is issuing the stern warning as it continues its crackdown on fly tipping and those who fail to assist with enquiries.

In the latest prosecution brought by the council, Darren Halford, of Clarence Road, Bilston, pleaded guilty to two obstruction charges under section 110 of The Environment Act 1995, for failing to comply with investigating officers' requests for assistance.

Dudley Magistrates Court fined him £233 for each charge. He was ordered to pay a victim surcharge of £47 and costs of £1,965. The costs awarded to the council will be reinvested back into its environmental crime service.

In this case, two one-tonne builder's bulk bags containing building waste, including asbestos, were dumped on Perton Road from a van with the same registration as one owned by Halford.

Council officers investigated and requested documents and information from Halford in relation to his business activities and vehicle.

He failed to comply with the request, preventing them from furthering their investigation into who was responsible for the fly tipping.

Halford claimed that he was not driving the van at the time of the incident and denied a charge of fly tipping during the court hearing on 22 November.

City of Wolverhampton Council is cracking down on fly tipping and launched its Shop a Tipper campaign last year.

This has seen a 53% decrease in the number of fly tips in targeted streets. Anyone suspected of dumping rubbish will see their images shared on lampposts to appeal for information to help identify them.

If the information provided leads to successful identification, and Fixed Penalty Notices are issued and paid or a prosecution takes place, residents receive a £100 Enjoy Wolverhampton Gift Card. Residents can contact 01902 552700 with information.

Councillor Craig Collingswood, cabinet member for environment and climate change at City of Wolverhampton Council, said: "Bringing this case to court serves as an example to others that they can't just ignore our investigations. We will take all necessary measures to keep our city clean.

"Along with our successful Shop a Tipper crackdown, we are sending a strong message to fly tippers and suspected fly tippers alike.

"Fly tipping is a blight on the local environment and we are continually working to tackle this unpleasant and illegal behaviour."

Residents are reminded that waste can be disposed of free of charge at our Household Waste and Recycling Centres (tips) which are open 7 days a week from 8am – 4pm. Centres are at Anchor Lane, Lanesfield, Bilston, and Shaw Road, Wolverhampton.

A bulky item collection service to dispose of big unwanted items is also available, find out more at www.wolverhampton.gov.uk/recycling-and-waste/book-bulky-item-collection

Board signs national prevention concordat for better mental health

Wolverhampton's health and wellbeing board has become a signatory to the Prevention Concordat for Better Mental Health, showcasing a shared commitment from partners to work together to prevent mental health problems and promote good mental health and wellbeing in the city.

To become a signatory, Health and Wellbeing Together developed a comprehensive action plan showing how partners are working together to better understand mental health and wellbeing issues in the city.

It highlighted existing work to promote 'protective factors' for mental health such as early years support, good education, and good quality work, as well as the work that is taking place to reduce 'risk factors' such as unemployment, poverty, loneliness, violence, and discrimination.

The action plan outlined existing commitments to tackle the social and economic disadvantages that lead to mental health inequalities, and steps to address mental health stigma, discrimination, and exclusion.

Wolverhampton Health and Wellbeing Together's application received praise from an assessment panel at the Government's Office for Health Improvement and Disparities, who were 'impressed by the breadth of needs assessment', the 'in-depth understanding of mental health needs' in the city and the 'significant level of buy-in' to the process among local organisations.

Overall, it was 'recognised as a very strong submission and the panel unanimously agreed its approval to become a concordat signatory'.

Councillor Jasbir Jaspal, Chair of Wolverhampton Health and Wellbeing Together and the council's Cabinet Member

for Adults and Wellbeing, said: "The mental health and wellbeing of our residents is as important as their physical health, and both are a key priority for the council.

"Mental health problems are unevenly distributed across society and can affect every aspect of people's lives. Half of all mental health problems have been established by the age of 14, rising to three quarters by the time people turn 24.

"Creating the conditions for every resident in the city to have the best mental health and wellbeing that they can at every stage of their life underpins our Joint Local Health and Wellbeing Strategy 2023–2028, and we are already working well in partnership in Wolverhampton to strengthen the protective factors and reduce the risk factors which can affect people's mental health and wellbeing.

"Signing the concordat brings this all together under a single lens so that we can understand our strengths, what is working well, and agree the areas we will focus on together in the future."

The Prevention Concordat for Better Mental Health is underpinned by an understanding that taking a prevention-focused approach to improving the public's mental health makes a valuable contribution to achieving a fairer and more equitable society.

The Government says that signing the consensus statement and committing to a plan to address the prevention and promotion of better mental health is a cost-effective, evidence-based approach to reducing health inequalities and preventing future harm.

Virendra Sharma MP backs calls to use patient power to transform NHS

Virendra Sharma joined a reception in Westminster this week calling for the NHS to involve patients more in key decision making about the use of life-changing technology.

The reception was hosted by the Medical Technology Group, a not for profit organisation comprising patient groups, research charities, and medical device manufacturers that is calling on NHS leaders to do more to involve patients in their care, pointing to the ongoing role of technology in treating patients at home and allowing them to manage long term conditions.

Virendra Sharma hailed the advances in providing world class treatments and technology on the NHS, but suggested greater access to new

technologies could be improved by involving patients in decisions about their care.

"Giving patients a voice when it comes to their care can allow them to access the right treatment on the NHS. All too often there are instances where patients do not have timely and equitable access to the best available medical treatments and technology. A vital means to do this is by empowering the patient's voice in decision making across the NHS."

The reception comes off the back of two previous reports by the MTG into meaningful patient involvement on the NHS, warning that NHS commissioners and NHS leaders are overlooking the experiences of patients when it comes to making important decisions about their care.

Barbara Harpham, Chair of the MTG, said: "Medical technology empowers patients by allowing them to live more fulfilling lives while keeping them out of hospital. Moving to value-based commissioning processes based on their experience and providing proper patient representation at ICS board level is essential. It will allow for timely and equitable access to the best available medical technology and treatments across the NHS."

Speaking at the event was Lord Markham, Minister in the Department of Health and Social Care; Chris Hopson, Chief Strategy Officer of NHS England; Dr Sam Roberts, Chief Executive of Nice; and David Lawson, Director of Medical Technology at the Department of Health and Social Care.

Street racing injunction review hearing next week

A review hearing to consider the interim injunction banning 'street racing', also known as 'car cruising', in the Black Country will take place next week.

The case management hearing will be held before Her Honour Judge Kelly at 10.30am on Wednesday 20 December at Birmingham District Registry, Civil Justice Centre, The Priory Courts, 33 Bull Street, Birmingham B4 6DS.

The interim injunction prohibits people from participating, as a driver, a rider or a passenger, in a gathering of two or more people at which some of those present engage in motor racing or motor stunts or other dangerous or obstructive driving.

It covers the whole of the boroughs of Wolverhampton, Dudley, Sandwell and Walsall and anyone breaching it will be in contempt of court and could face penalties including imprisonment, a fine or an order to have their assets seized.

For more information, including details of full terms of the interim injunction with minor amendments and evidence in support of the application, please visit the street racing injunction pages of the applicants – Wolverhampton, www.wolverhampton.gov.uk/street-racing-injunction, Walsall, https://go.walsall.gov.uk/black_country_car_cruising_injunction, Sandwell, www.sandwell.gov.uk/streetracing, or Dudley, www.dudley.gov.uk/car-cruising-injunction.

Incidents of street racing should be reported via asbu@wolverhamptonhomes.org.uk or to West Midlands Police on 101. In an emergency, always dial 999.

The application is led by the City of Wolverhampton Council on behalf of Dudley Council, Sandwell Council and Walsall Council, and supported by West Midlands Police.

China keen to boost foreign investment in Tibet

Jayadeva Ranade
President, Centre for China Analysis and Strategy

THE past year has seen increased activity in the Tibet Autonomous Region (TAR), with senior leaders of the Chinese Communist Party (CCP) frequently visiting the area. In November, the Chinese authorities released a White Paper on Tibet, where it was referred to as 'Xizang'. Xinhua despatches and China's official media have since been noticed referring to Tibet as 'Xizang'. Importantly, the White Paper suggests that Chinese authorities now feel that they would be able to ensure stability in Tibet and have decided to attract foreign companies and investments to Tibet. The TAR leadership has also begun moving rapidly to attract foreign investment and make Tibet an economic hub of the Himalayan region. There appears to be a special focus on Nyingchi Prefecture opposite Arunachal Pradesh, which Chinese maps depict as within Nyingchi's administrative boundary. This will extend China's strategic reach across the Himalayas, reaching India's northern borders and extending towards Central Asia.

Soon after the issue of the White Paper, the TAR's two top leaders travelled to various countries to project Tibet as an attractive destination for foreign investment. Communist Party Secretary, TAR, Wang Junzheng visited Nepal, Singapore and New Zealand, while TAR chairman Yan Jinhai led a delegation to the Maldives, Thailand and Myanmar. Their stated objective was to implement 'Xi Jinping Thought on Diplomacy', publicise China's success in governing Tibet 'in the new era' — the new code word to describe Xi's terms in office — and promote trade, economic cooperation and secure projects under the label of the 'One Belt, One Road' initiative.

Wang visited Nepal (November 8-12) before proceeding to Sri Lanka and Singapore. Unusual for China's provincial party secretaries, he was accompanied by a cultural troupe which staged performances in Sri Lanka and Singapore. During his five-day visit to Nepal, Wang met Nepal's President Ram Chandra Poudel, Prime Minister Pushpa Kamal Dahal alias Prachanda, Vice-President Ram Sahaya Yadav, Ganesh Prasad Timilsina, Chairman of the National Assembly of the Federal Parliament of Nepal, and Deputy Prime Minister and Minister for Home Affairs Narayan Kaji Shrestha. They spoke of the need to make concerted efforts to implement the proceedings of Xi's visit to Nepal in 2019 and the joint statement between the two countries. They also exchanged views on mutually beneficial cooperation between the TAR and Nepal.

Significantly, Wang said: "The TAR… will leverage its geographical and humanistic advantages to deepen exchanges and cooperation, jointly constructing a cross-Himalayan three-dimensional interconnection network." He said the focus would be on high-quality joint construction of the Belt and Road Initiative, expanding cooperation in port construction, economy and trade, tourism and aviation. Implying that China is looking at long-term involvement and assistance to Nepal, he spoke of building 'small and beautiful' projects that benefit the people's livelihood in northern Nepal. Wang also said exchanges with Nepalese universities, academic institutions and think tanks will be strengthened, 'friendly-city' relations established, people-to-people communication fostered and practical cooperation between China and Nepal deepened. He was briefed on the operation of Himalayan Airlines, a Sino-Nepal joint venture.

Predictably, there was a political agenda for his visit. This was reflected in his meetings with KP Sharma Oli, Chairman of the Communist Party of Nepal (Unified Marxist-Leninist) and former Prime Minister; Agni Prasad Sapkota, Vice-Chairman of the Communist Party of Nepal (Maoist Centre); and Nepal Workers and Peasants Party chief Narayan Man Bijukchhe. In Singapore, Wang pushed for increased economic cooperation. He said to learn from its advanced experiences, the TAR wants to enhance exchanges in science, technology, ecology and urban planning standards, and foster innovation in enterprises. He expressed a desire to expand cooperation in culture and tourism, and strengthen people-to-people and cultural exchanges and urged Singaporean companies to invest and establish businesses in Tibet. He highlighted the advantages for Singapore, including stating that it could capitalise on Tibet's policy incentives and actively engage in the high-quality economic development and extensive opening of the Tibetan Plateau to achieve mutual benefits.

India backs resolution: Humanitarian stand on Gaza war is welcome

ESCHEWING its characteristic tightrope walk, India has voted in favour of a draft resolution in the UN General Assembly (UNGA) on the Israel-Hamas conflict. The resolution, introduced by Egypt, demanded an immediate humanitarian ceasefire and the unconditional release of all hostages. In all, 153 nations endorsed it, including UN Security Council's permanent members China, Russia and France. Ten voted against it (including Israel and the US) and there were 23 abstentions. Among the US's 'Five Eyes' allies, Australia, Canada and New Zealand voted in favour, while the UK abstained. In October, India had abstained from voting in the UNGA on a resolution that had called for an immediate humanitarian truce in Gaza. New Delhi had apparently adopted a middle path in view of its close ties with the US and Israel, even though the official reason cited was the absence of any mention of Hamas in the draft. The latest resolution also does not name the terror group, which had carried out a dastardly attack against Israel on October 7. Both Austria and the US tabled amendments seeking that Hamas be named, but these were not adopted due to their failure to get the required two-thirds majority. Notably, India voted in favour of both amendments.

The December 12 vote has exacerbated the global isolation of Israel and the US. In an unusually strong statement reeking of desperation, US President Joe Biden has warned Israel that it is losing international support because of its 'indiscriminate bombing' of Gaza. The US is increasingly finding it tough to defend the indefensible. India, which has high stakes in West Asia and prides itself on its independent foreign policy, has taken a stand that is humanitarian as well as pragmatic. The pro-ceasefire vote is also meant to convey firmly to Israel and the US that they can't take New Delhi for granted.

Criminal law Bills: Informed debate would be in public interest

FIRST tabled in August, the three redrafted criminal law Bills now incorporate the recommendations of the Parliamentary Standing Committee on Home Affairs. The Bharatiya Nyaya (Second) Sanhita Bill, which is set to replace the colonial-era Indian Penal Code, expands the definition of a terrorist act. It proposes to bring within its purview threats to the economic security and monetary stability of the country. According to Section 113, any act causing damage to the monetary stability of India by way of production or smuggling or circulation of counterfeit paper currency, coins or of any other material shall be termed a terrorist act. By enlarging the ambit of the law, the Centre also seeks to bring within its jurisdiction offences committed against the State.

The Bharatiya Sakshya (Second) Bill and the Bharatiya Nagarik Suraksha (Second) Sanhita are set to replace the Indian Evidence Act and the Code of Criminal Procedure, respectively.

The discussion on the Bills in the Lok Sabha is slated for today and voting could take place tomorrow. The Centre has denied there was any undue haste in getting the Bills passed and ruled out referring these to any other panel. An informed debate laying out the contours of the Bills would be in public interest. A thorough discussion on the proposed changes is needed. It is also imperative to allay concerns that the new laws would provide a quantum leap in powers to the government. The Unlawful Activities (Prevention) Act is already mired in controversy over allegations of misuse and overreach.

There is merit in proposals such as community service as punishment for petty offences and mandatory videography during some stages of investigation. A comprehensive reading out of the key changes and debating the pros and cons would be in order.

Promoting family medicine vital for universal healthcare

KK Talwar
Former Director, PGIMER

A family/general physician is an integral part of the health system. In India, having a family physician used to be the norm. He/she provided medical services to the family and was also often regarded as a trusted guide in family matters. In Western countries, the family physician continues to be considered important for healthcare. The system of having general physicians is the backbone of the UK's National Health Service, which provides quality healthcare to local residents.

In India, medical graduates used to function as family physicians in cities while in villages, a registered medical practitioner (RMP) played that role. With significant advancement in medical knowledge, having only an MBBS degree is no longer considered enough for providing optimum care as a family physician. Accordingly, patients now usually approach specialists even for trivial problems.

The specialists, being highly focused on a particular discipline, are not able to handle associated ailments. As such, they either fail to comprehend the problem in totality (and that could prove to be quite serious at times) or tend to refer the patient to another specialist, thus increasing the expenditure on treatment.

We need well-qualified, highly skilled general/family practitioners to cater to the immediate, primary and even some secondary healthcare needs. The family physician is supposed to possess knowledge of various disciplines of medicine to provide comprehensive healthcare to the individual and the family across all ages and diseases. He may refer and coordinate with the specialist concerned, if needed. With a view to providing optimum healthcare, adequate manpower and infrastructural facilities are needed. Over the years, both the government and the Medical Council of India (MCI) — now, the National Medical Commission (NMC) — have taken steps to ensure more medical colleges. Their number has gone up to more than 700,

with the intake capacity for the MBBS seats being nearly one lakh. The number of postgraduate seats has also increased to nearly 70,000.

Though the number of seats in various specialities has increased, virtually no efforts have been made to increase the seats in MD (family medicine). The family/general physician cadre is crucial in providing effective universal care without needlessly burdening the specialists with routine ailments. In addition, the family physician can integrate for specialised care with experts, if required.

The need for a postgraduation degree in family medicine was realised long ago by the MCI and the National Board of Examinations (NBE), but, unfortunately, the matter was not pursued. It was only in 2011 that the MCI allowed the medical colleges to start an MD course in family medicine. The NBE had approved this course in some hospitals prior to that. In 2011-12, the MCI Board thought over this issue and prepared the precise curriculum and minimum standards required in family medicine.

The development was communicated to the government. It was considered that faculty from the medicine department could serve as coordinators, and the faculty from other relevant disciplines could also be included to teach MD (family medicine) residents rather than having a separate dedicated department in the beginning. It was even suggested that a special training programme/curriculum could be considered for MBBS doctors who were in regular service for over five years by reducing the training period to two years or so. That would have not only enhanced their prestige in society but also allowed them to learn new skills to effectively function as family/general physicians.

The NMC may now have a relook at the curriculum and the minimum standard required to be an effective family medicine physician. Importantly, the regulators must also ensure that the family medicine postgraduate degree does not make the candidate eligible to pursue the DM (doctorate of medicine) course. Otherwise, it might become a back-entry route for those who do not qualify for the MD (medicine) course. The MD (medicine) curriculum is entirely different from that of family medicine and, thus, they would not fulfil the eligibility criteria required for the DM course. It is encouraging that the government has taken various steps to initiate and popularise the family medicine discipline. All newly established AIIMS institutions have been asked to start a PG course in family medicine. Similarly, the NMC should take steps to encourage the medical colleges to initiate this course. The NMC Act specifically mentions that the Postgraduate Board should take steps to promote and facilitate MD in family medicine.

Australia tightens entry: Migration to get tougher for low-skilled applicants

AFTER Britain and Canada, Australia has recast its policy as immigration is touching record levels, increasing the pressure on housing and infrastructure. It plans to halve the migrant intake over two years to overhaul what the Anthony Albanese government claims is a broken system. The migration numbers, the Prime Minister has said, need to be wound back to a sustainable level. Visa rules are to be tightened for students and low-skilled workers, while pathways for the highly-skilled ones are being made easier. Students would need to secure higher scores in English tests, besides greater scrutiny in case of a second visa application aimed at prolonging their stay. Many of the 6.5 lakh foreign students are on their second visa. The new policy aims to curb visa-

hopping or jumping from one migration claim to another to extend stay while doing unskilled work.

Earlier this month, Britain announced a reduction in the number of migrants arriving by legal routes by raising the minimum salary they must earn in a skilled job by one-third. The move was attributed to the pressure on Prime Minister Rishi Sunak to tackle record net migration. The majority of the immigration cases now are of non-European Union nationals. Those coming to study make up the biggest number. More students are staying for a longer time and moving on to work visas. A rethink is unlikely despite concerns that the measures would be counterproductive for the private sector and the state-run health service. Only last week, Canada made it tougher for prospective migrants eyeing an entry through the study permit.

Students and especially low-skilled job aspirants from India are bound to be affected by the changes. Sensex crossing the 70,000-mark may be a reason to cheer, but it cannot hide the desperation among the youth to go abroad for better prospects.

BJP's CM picks: Generational shift for party in Hindi heartland

NINE days after recording a resounding victory in the Assembly elections in the Hindi heartland, the BJP has finally completed the exercise of naming the chief ministers of Chhattisgarh, Madhya Pradesh and Rajasthan. On Sunday, the party had chosen Vishnu Deo Sai, a prominent tribal leader, as the Chhattisgarh CM. A day later, OBC leader Mohan Yadav's name was announced for the top post in Madhya Pradesh. First-time MLA Bhajan Lal Sharma was picked as the Rajasthan CM on Tuesday.

The BJP's surprise choices signify a generational shift. The party has effected a smooth transfer of power from the old guard to the new leadership in the states. Senior leader Shivraj Singh Chouhan, who successfully countered anti-incumbency in Madhya Pradesh, served as the chief minister for four

terms. Raman Singh (Chhattisgarh) and Vasundhara Raje (Rajasthan) occupied the CM's chair for three and two terms, respectively. The high command's message to them was rather candid: pass the baton in the best interests of the party. Notably, Chouhan proposed Yadav's name for the CM's post, while Raman Singh did the same in Sai's case and Raje vouched for Sharma. he delay in naming the chief ministers had prompted the Congress, which lost no time in anointing Revanth Reddy as the Telangana CM, to take potshots at the BJP over alleged factionalism. However, the BJP has patiently managed to build consensus on the new CMs, underlining its organisational cohesion. Now it is imperative for the top brass to ensure that the regional satraps remain on board, considering that they have a key role to play during campaigning for next year's Lok Sabha elections. The party, which had swept Chhattisgarh, MP and Rajasthan in the 2019 parliamentary polls after losing the three states to the Congress in 2018, will be banking on intra-party unity to do an encore. The veterans' experience of governance can also come in handy for the rookie CMs.

Reduce regional disparities to strengthen nationalism

Vivek Katju
Former Secretary, Ministry of External Affairs

DMK MP DNV Senthilkumar was rightly pulled up by Tamil Nadu Chief Minister and party president MK Stalin for referring to Hindi-speaking states as 'gaumutra' states after the BJP's victory in the Assembly elections in Rajasthan, Madhya Pradesh and Chhattisgarh. Speaking in the Lok Sabha last week, the MP had cited the electoral defeats of the BJP in Tamil Nadu, Kerala, Andhra Pradesh, Telangana and Karnataka and added that it was difficult for the party to succeed in the south. Eventually, he apologised for his comment, which was later expunged.

It is unacceptable that any MP should make a comment that hurts the sentiments of the people of any region or state of the country. Parliamentary proceedings can — and should — witness banter, for it shows the camaraderie within the political class even while its members oppose each other. However, offensive comments have no place in parliamentary proceedings. The DMK MP's remark was not only offensive but also had adverse political implications for the INDIA bloc.

Expectedly, the BJP reacted very strongly to the remark and saw in it an attempt to create a north-south divide in the country. In respect of the south, while the BJP has lost Karnataka, it would have taken satisfaction at the increase in its vote share in Telangana. It is not as if the BJP has no support in the south. But the fact is that it is not in power in any of the southern states, while it is part of the ruling alliance in the union territory of Puducherry. At the same time, Prime Minister Narendra Modi evokes trust among a considerable section of the people of these states, especially on issues concerning national security.

The controversy generated by the DMK MP's remark provides an occasion for an introspection on Indian nationalism. This is because regionalism may lie within the folds of nationalism. There is no doubt that the roots of the country's nationalism have become resilient and strong since Independence. People in all regions are imbued with deep national emotions, which come to the fore especially when they feel that the country is confronting external danger.

While this is so, the political class has to be conscious that Indian nationalism has to be inclusive, respectful of all cultures, ways of life, languages and regional aspirations of a people who constitute one-sixth of humanity.

Also, nationalism will be strengthened if regional disparities in wealth and income are reduced. The same holds true for differences in the levels of human development in different parts of the country.

That is also what the seldom-discussed Directive Principles of State Policy of the Constitution highlight.

The political class and the people have largely forgotten that the Directive Principles are "fundamental in the governance of the country and it shall be the duty of the State to apply these principles in making laws". The Directive Principle contained in Article 38(2) notes: "The State shall, in particular, strive to minimise the inequalities in income, and endeavour to eliminate the inequalities in status, facilities and opportunities, not only among individuals but also amongst groups of people residing in different areas or engaged in different vocations." The word 'areas' obviously includes states. It is undeniable that pressures of various kinds and sentiments of different hues, some unhealthy, may arise on account of rising disparities among regions and states. The political class is devising schemes to address the distress of the poor, including through direct transfer of money into their bank accounts. It is good that digital tools are being employed to ensure that the money so transferred is not siphoned off by middlemen. The Central and state governments are also seeking to raise the skills of the poor so that they can get better quality employment. While all this is being undertaken, what is being clearly ignored is the key objective of the Directive Principle of "minimising inequalities of income" among individuals and groups. To do so through raising tax rates may not work. It can only be done through the spread of education and by bringing about attitudinal changes among the people.

Looking beyond the glitz and glory of electoral success

Avijit Pathak
Sociologist

IT is always easy and tempting to get carried away by success stories. And hence, it is not surprising that many of our television anchors, political analysts and 'election experts' are speaking of 'Modi magic'. What else can they do, particularly when Prime Minister Narendra Modi, with his boundless energy, power of rhetoric and mass appeal, has proved once again that he alone can ensure the BJP's electoral success even in 'difficult' states such as Rajasthan, Madhya Pradesh and Chhattisgarh, where, as many political pundits thought, the Congress was a serious contender? Yet, amid this euphoria of success and subsequent demoralisation of those who have failed, a question haunts me: Can everything about the politico-cultural worldview the BJP represents be justified, even if it is sanctified and legitimised by the logic of electoral success and associated mathematics of numbers? Or, for that matter, can the political opponents of PM Modi ever succeed without a sustained cultural struggle? Seldom do I notice our political commentators reflecting on these serious issues and seeing beyond the mere winning strategy.

Think of, for instance, three central features of the dominant political discourse which has severely affected the cultural domain: (a) Hindutva — not the religiosity of love and compassion — as an identity-marker for proving one's loyalty to the nation; (b) the cult of narcissism that tends to reduce us to a captive audience to be hypnotised by the supreme leader's 'superhuman' qualities; and (c) the normalisation of the psychology of hatred and associated toxic vocabulary disseminated through the troll army and the speeches made by politicians. This wound in the cultural and psychic domain is so deep that it is impossible to imagine an alternative/ liberating politics without a cultural renaissance, even if the BJP's opponents somehow manage to win the elections through appropriate 'strategies' or 'social engineering'.

It is pretty clear that the discourse of hyper-nationalism implicit in the ideology of militant Hindutva cannot be fought through the kind of soft Hindutva envisioned by figures like Kamal Nath visualised in Madhya Pradesh. Likewise, the logic of a caste census, which the Opposition saw as a master strategy to minimise the appeal of Hindutva, didn't work. It is not surprising because the BJP, far from existing merely as a party of forward-caste elites, has expanded its base. In fact, it is not difficult to find a significant section of the power-seeking OBCs and other marginalised castes or even adivasis trying to have a close affinity with the 'unifying' appeal of Hindutva through which the RSS, with its widely spread network of shakhas, seeks to create a new kind of hegemony. It is time to accept that the militancy of Hindu nationalism cannot be fought without redefining religion as the spirit of love, compassion and social justice which our great saints and mystics such as Kabir Das and Narayana Guru embodied.

Likewise, we need to draw meaningful insights from Mahatma Gandhi and Rabindranath Tagore, Jyotirao Phule and BR Ambedkar, and Jawaharlal Nehru and Maulana Abul Kalam Azad in order to popularise the idea of a spiritually enriched secular and egalitarian state comfortable with religious pluralism, cultural heterogeneity and compassionate nationalism. Beyond Machiavellian 'strategies', this requires a positive and constructive work in the domain of culture. The carefully crafted 'larger-than-life' image of the Prime Minister, the marginalisation of all other voices within the ruling party, and the cacophony of 'Modi, Modi' as he entered Parliament after the massive victory in the recent Assembly elections — all these practices symbolise the deteriorating health of our democracy. Democracy is about collective leadership; it is about dialogue, humility and compassionate listening. However, we are witnessing the erosion of the dialogic spirit of democracy. And when, as ordinary citizens, we allow ourselves to be hypnotised by this culture of narcissism, we fail to play our roles as awakened and informed citizens. If Modi's political opponents wish to resist this sort of narcissistic politics — the politics that reduces the state's welfare policies such as free vaccines or free ration into charity or a gift from the 'messiah' — they have to work in the realm of culture and political education. They need to converse with people with patience and compassion, and make them see that democracy is their right; it is for their collective emancipation; and it is, therefore, important to demand structural transformation for generating education and employment opportunities rather than competitive freebie policies in an otherwise neoliberal regime that favours the rich and unites cultural nationalism with crony capitalism. Once again, it is a long cultural battle. Moreover, with the normalisation of toxic vocabulary in the prevalent political culture, it is becoming exceedingly difficult to create an environment conducive to civilised debate and dialogue in the public sphere. PM Modi ridiculed Opposition leader Rahul Gandhi by calling him 'Murkhon ka sardar'. And Rahul, despite his 'Mohabbat ki dukaan' slogan, failed to resist the temptation of calling the Prime Minister panauti (ill omen) while referring to India's loss to Australia in the cricket World Cup final. Think of this collective degeneration. Will it be possible to create another kind of political culture free from this sort of hatred and psychic violence? Or will we continue to accept that everything is justified so long as it helps you win the elections?

2023 ਵਿੱਚ ਦੁਨੀਆਂ ਭਰ 'ਚ 94 ਮੀਡੀਆ ਕਰਮੀਆਂ ਦੀ ਹੱਤਿਆ

ਨਵੀਂ ਦਿੱਲੀ: ਦੁਨੀਆਂ ਭਰ ਦੇ ਪੱਤਰਕਾਰਾਂ ਦੀ ਨੁਮਾਇੰਦਗੀ ਕਰਨ ਵਾਲੀ ਇੱਕ ਪ੍ਰਮੁੱਖ ਸੰਸਥਾ ਨੇ ਆਪਣਾ ਕੰਮ ਕਰਦੇ ਹੋਏ ਮੀਡੀਆ ਕਰਮੀਆਂ ਦੇ ਮਾਰੇ ਜਾਣ ਦੀਆਂ ਘਟਨਾਵਾਂ ਨੂੰ ਗੰਭੀਰ ਚਿੰਤਾ ਦਾ ਵਿਸ਼ਾ ਦੱਸਦਿਆਂ ਕਿਹਾ ਕਿ 2023 'ਚ ਦੁਨੀਆਂ ਭਰ 'ਚ 94 ਮੀਡੀਆ ਕਰਮੀਆਂ ਦੀ ਮੌਤ ਹੋਈ ਅਤੇ ਪਿਛਲੇ 30 ਸਾਲਾਂ 'ਚ ਕਿਸੇ ਵੀ ਸੰਘਰਸ਼ ਦੌਰਾਨ ਇੰਨੀ ਵੱਡੀ ਗਿਣਤੀ 'ਚ ਪੱਤਰਕਾਰਾਂ ਦੀ ਜਾਨ ਨਹੀਂ ਗਈ ਜਿੰਨੇ ਪੱਤਰਕਾਰ ਹਮਾਸ ਅਤੇ ਇਜ਼ਰਾਈਲ ਵਿਚਕਾਰ ਜੰਗ 'ਚ ਮਾਰੇ ਗਏ ਹਨ।

ਇੰਟਰਨੈਸ਼ਨਲ ਫ਼ੈਡਰੇਸ਼ਨ ਔਫ਼ ਜਰਨਲਿਸਟਸ (IFJ) ਨੇ ਮੀਡੀਆ ਕਰਮੀਆਂ ਦੀਆਂ ਮੌਤਾਂ ਦੀ ਆਪਣੀ ਸਾਲਾਨਾ ਗਿਣਤੀ 'ਚ ਕਿਹਾ ਹੈ ਕਿ ਇਸ ਸਾਲ ਹੁਣ ਤਕ 94 ਪੱਤਰਕਾਰ ਮਾਰੇ ਜਾ ਚੁੱਕੇ ਹਨ ਅਤੇ ਕਰੀਬ 400 ਹੋਰ ਜੇਲ੍ਹਾਂ 'ਚ ਬੰਦ ਹਨ। ਸੰਗਠਨ ਨੇ ਅਫ਼ਗਾਨਿਸਤਾਨ, ਫ਼ਿਲੀਪੀਨਜ਼, ਭਾਰਤ, ਚੀਨ ਅਤੇ ਬੰਗਲਾਦੇਸ਼ 'ਚ ਮੀਡੀਆ ਕਰਮਚਾਰੀਆਂ ਦੀਆਂ ਮੌਤਾਂ ਦੀਆਂ ਘਟਨਾਵਾਂ ਦੀ ਵੀ ਨਿੰਦਾ ਕੀਤੀ ਹੈ।

ਸਮੂਹ ਨੇ ਮੀਡੀਆ ਕਰਮਚਾਰੀਆਂ ਦੀ ਬਿਹਤਰ ਸੁਰੱਖਿਆ ਅਤੇ ਉਨ੍ਹਾਂ 'ਤੇ ਹਮਲਾ ਕਰਨ ਵਾਲਿਆਂ ਨੂੰ ਜਵਾਬਦੇਹ ਠਹਿਰਾਉਣ ਦੀ ਮੰਗ ਕੀਤੀ ਹੈ। IFJ ਦੇ ਪ੍ਰਧਾਨ ਡੋਮਿਨੀਕ ਪ੍ਰਾਡਾਲੀ ਨੇ ਕਿਹਾ ਕਿ ਪੱਤਰਕਾਰਾਂ ਦੀ ਸੁਰੱਖਿਆ ਲਈ ਨਵੇਂ ਗਲੋਬਲ ਮਾਪਦੰਡ ਬਣਾਉਣਾ ਜ਼ਰੂਰੀ ਹੈ। ਸਮੂਹ ਨੇ ਕਿਹਾ ਕਿ 7 ਅਕਤੂਬਰ ਨੂੰ ਹਮਾਸ ਦੇ ਇਜ਼ਰਾਈਲ 'ਤੇ ਹਮਲੇ ਤੋਂ ਬਾਅਦ ਇਜ਼ਰਾਈਲ-ਹਮਾਸ ਯੁੱਧ ਨੂੰ ਕਵਰ ਕਰਨ ਵਾਲੇ 68 ਪੱਤਰਕਾਰ ਮਾਰੇ ਗਏ ਹਨ, ਅਤੇ ਇਹ ਗਿਣਤੀ ਦੁਨੀਆਂ ਭਰ 'ਚ ਮਾਰੇ ਗਏ ਸਾਰੇ ਮੀਡੀਆ ਕਰਮਚਾਰੀਆਂ ਦੀ ਗਿਣਤੀ ਦਾ 72 ਪ੍ਰਤੀਸ਼ਤ ਹੈ।

ਉਨ੍ਹਾਂ ਕਿਹਾ ਕਿ ਇਨ੍ਹਾਂ ਪੱਤਰਕਾਰਾਂ 'ਚੋਂ ਜ਼ਿਆਦਾਤਰ ਗਾਜ਼ਾ ਪੱਟੀ 'ਚ ਜੰਗ ਨੂੰ ਕਵਰ ਕਰਨ ਵਾਲੇ ਫ਼ਲਸਤੀਨੀ ਪੱਤਰਕਾਰ ਸਨ। ਸਮੂਹ ਨੇ ਕਿਹਾ, IFJ ਨੇ 1990 'ਚ ਡਿਊਟੀ ਦੀ ਲਾਈਨ 'ਚ ਮਾਰੇ ਗਏ ਪੱਤਰਕਾਰਾਂ ਦੀ ਗਿਣਤੀ ਦਾ ਰਿਕਾਰਡ ਰੱਖਣਾ ਸ਼ੁਰੂ ਕੀਤਾ ਹੈ, ਅਤੇ ਓਦੋਂ ਤੋਂ ਕਿਸੇ ਵੀ ਸੰਘਰਸ਼ 'ਚ ਗਾਜ਼ਾ 'ਚ ਯੁੱਧ ਦੌਰਾਨ ਮਾਰੇ ਗਏ ਪੱਤਰਕਾਰਾਂ ਨਾਲੋਂ ਵੱਧ ਪੱਤਰਕਾਰ ਮਾਰੇ ਗਏ ਹਨ।

ਉਸ ਨੇ ਕਿਹਾ ਕਿ ਰੂਸ ਦੇ ਹਮਲੇ ਤੋਂ ਲਗਭਗ 2 ਸਾਲ ਬਾਅਦ ਯੂਕ੍ਰੇਨ ਪੱਤਰਕਾਰਾਂ ਲਈ ਇੱਕ ਖ਼ਤਰਨਾਕ ਦੇਸ਼ ਬਣਿਆ ਹੋਇਆ ਹੈ। ਉਸ ਨੇ ਮੀਡੀਆ ਕਰਮੀਆਂ ਵਿਰੁੱਧ ਅਪਰਾਧਾਂ ਦੇ ਮਾਮਲਿਆਂ 'ਚ ਸਜ਼ਾਵਾਂ ਨਹੀਂ ਹੋਣ ਨੂੰ ਲੈ ਕੇ ਚਿੰਤਾ ਜ਼ਾਹਿਰ ਕੀਤੀ ਅਤੇ ਸਰਕਾਰ ਨੂੰ ਉਨ੍ਹਾਂ ਦੀ ਸੁਰੱਖਿਆ ਯਕੀਨੀ ਬਣਾਉਣ ਅਤੇ ਉਨ੍ਹਾਂ ਦੇ ਕਤਲ ਦੇ ਦੋਸ਼ੀਆਂ ਨੂੰ ਜਵਾਬਦੇਹ ਬਣਾਉਣ ਦੀ ਅਪੀਲ ਕੀਤੀ ਹੈ।

UK 'ਚ ਮਹਿੰਗਾਈ ਕਾਰਨ 28 ਲੱਖ ਬੱਚੇ ਪ੍ਰਭਾਵਿਤ

ਲੰਡਨ: UK 'ਚ ਲਗਾਤਾਰ ਵੱਧ ਰਹੀ ਮਹਿੰਗਾਈ ਦੀ ਮਾਰ 5 ਤੋਂ 11 ਸਾਲ ਦੀ ਉਮਰ ਦੇ ਸਕੂਲੀ ਬੱਚਿਆਂ 'ਤੇ ਪੈ ਰਹੀ ਹੈ। UK 'ਚ ਤਕਰੀਬਨ ਨੌਂ ਲੱਖ ਬੱਚੇ ਅਜਿਹੇ ਹਨ ਜਿਨ੍ਹਾਂ ਦੇ ਕੋਲ ਪੜ੍ਹਨ ਲਈ ਕਿਤਾਬਾਂ ਦੀ ਘਾਟ ਹੈ। UK ਦੀ ਪੇਰੈਂਟਿੰਗ ਚੈਰਿਟੀ ਸੰਸਥਾ ਪੇਰੈਂਟਕਾਈਂਡ ਦੇ ਹਾਲ ਹੀ ਦੇ ਇਕੱ ਸਰਵੇ 'ਚ ਇਹ ਹੈਰਾਨ ਕਰਨ ਵਾਲੇ ਅੰਕੜੇ ਸਾਹਮਣੇ ਆਏ ਹਨ। ਸਰਵੇ 'ਚ ਇੰਗਲੈਂਡ ਦੇ 3,067 ਪੇਰੈਂਟਸ ਦੀ ਰਾਏ ਲਈ ਗਈ ਹੈ।

ਇਨ੍ਹਾਂ 'ਚੋਂ 14 ਫ਼ੀਸਦੀ ਪੇਰੈਂਟਸ ਨੇ ਕਿਹਾ ਕਿ ਸਰਕਾਰ ਉਨ੍ਹਾਂ ਦੇ ਬੱਚਿਆਂ ਦੀ ਸਿੱਖਿਆ ਦੇ ਮਾਮਲੇ 'ਚ ਮਾਪਿਆਂ ਦੀ ਉਨ੍ਹਾਂ ਦੀ ਸਹਾਇਤਾ ਨਹੀਂ ਕਰ ਰਹੀ। ਸਰਵੇ 'ਚ ਇਹ ਗੱਲ ਵੀ ਸਾਹਮਣੇ ਆਈ ਹੈ ਕਿ ਸਕੂਲ ਯੂਨੀਫ਼ੌਰਮ ਦੀਆਂ ਕੀਮਤਾਂ ਵਧਣ ਕਾਰਨ UK ਦੇ 28 ਲੱਖ ਬੱਚਿਆਂ ਨੂੰ ਸਕੂਲ ਭੇਜਣ 'ਚ ਉਨ੍ਹਾਂ ਦੇ ਮਾਪਿਆਂ ਨੂੰ ਪਰੇਸ਼ਾਨੀ ਪੇਸ਼ ਆ ਰਹੀ ਹੈ। UK 'ਚ ਸਕੂਲਾਂ 'ਚ ਯੂਨੀਫ਼ੌਰਮਾਂ ਦੀਆਂ ਕੀਮਤਾਂ 50 ਫ਼ੀਸਦੀ ਤਕ ਵੱਧ ਗਈਆਂ ਹਨ ਜਦ ਕਿ ਸਕੂਲਾਂ ਵਲੋਂ ਬੱਚਿਆਂ ਨੂੰ ਕਰਵਾਏ ਜਾਣ ਵਾਲੇ ਟ੍ਰਿਪਸ ਵੀ 44 ਫ਼ੀਸਦੀ ਮਹਿੰਗੇ ਹੋ ਗਏ ਹਨ। ਇਹ ਉਨ੍ਹਾਂ ਬੱਚਿਆਂ ਦੇ ਮਾਪਿਆਂ ਲਈ ਜ਼ਿਆਦਾ ਵੱਡੀ ਪਰੇਸ਼ਾਨੀ ਹੈ ਜਿਨ੍ਹਾਂ ਦੇ ਬੱਚਿਆਂ ਨੂੰ ਸਕੂਲ 'ਚ ਭੋਜਨ ਫ਼ਰੀ ਮਿਲਦਾ ਹੈ। ਅਜਿਹੇ 61 ਫ਼ੀਸਦੀ ਮਾਪੇ ਹਨ, ਜੋ ਯੂਨੀਫ਼ੌਰਮਜ਼ ਦੀਆਂ ਵਧਦੀਆਂ ਕੀਮਤਾਂ ਤੋਂ ਪਰੇਸ਼ਾਨ ਹਨ ਜਦ ਕਿ 52 ਫ਼ੀਸਦੀ ਮਾਪਿਆਂ ਨੂੰ ਸਕੂਲ ਦੇ ਟ੍ਰਿਪਅ 'ਤੇ ਹੋਣ ਵਾਲਾ ਖ਼ਰਚਾ ਪਰੇਸ਼ਾਨ ਕਰ ਰਿਹਾ ਹੈ।

ਸਰਵੇ 'ਚ ਕਿਹਾ ਗਿਆ ਹੈ ਕਿ 25 ਫ਼ੀਸਦੀ ਲੋਕ ਮਹਿੰਗਾਈ ਕਾਰਨ ਆਪਣੇ ਬੱਚਿਆਂ ਨੂੰ ਸਕੂਲ ਭੇਜਣ ਦੇ ਮਾਮਲੇ 'ਚ ਸੰਘਰਸ਼ ਕਰ ਰਹੇ ਹਨ। ਉਨ੍ਹਾਂ 'ਚੋਂ ਤਕਰੀਬਨ ਦੋ ਲੱਖ 73 ਹਜ਼ਾਰ ਬੱਚੇ ਅਜਿਹੇ ਹਨ ਜਿਨ੍ਹਾਂ ਨੂੰ ਸਾਲ 'ਚ ਸਿਰਫ਼ ਦੋ ਵਾਰ ਸਕੂਲ ਭੇਜਿਆ ਗਿਆ। 55 ਫ਼ੀਸਦੀ ਪੇਰੈਂਟਸ ਨੇ ਮੰਨਿਆ ਕਿ ਉਹ ਆਪਣੇ ਬੱਚਿਆਂ ਨੂੰ ਰੋਜ਼ਾਨਾ ਸਕੂਲ ਭੇਜ ਰਹੇ ਹਨ, 38 ਫ਼ੀਸਦੀ ਬੱਚਿਆਂ ਦੇ ਪੇਰੈਂਟਸ ਉਨ੍ਹਾਂ ਨੂੰ ਹਫ਼ਤੇ 'ਚ ਕਿ ਇੱਕ ਵਾਰ ਸਕੂਲ ਭੇਜਿਆ ਜਦ ਕਿ ਛੇ ਫ਼ੀਸਦੀ ਬੱਚਿਆਂ ਦੇ ਮਾਪਿਆਂ ਨੇ ਮੰਨਿਆ ਕਿ ਉਨ੍ਹਾਂ ਨੇ ਆਪਣੇ ਬੱਚਿਆਂ ਨੂੰ ਮਹੀਨੇ 'ਚ ਇੱਕ ਵਾਰ ਸਕੂਲ ਭੇਜਿਆ। UK ਦੇ 48 ਫ਼ੀਸਦੀ ਮਾਪਿਆਂ ਦਾ ਮੰਨਣਾ ਹੈ ਕਿ ਆਉਣ ਵਾਲੇ ਸਮੇਂ 'ਚ ਉਨ੍ਹਾਂ ਦੇ ਬੱਚਿਆਂ ਦਾ ਕਰੀਅਰ ਚੰਗਾ ਹੋਵੇਗਾ ਜਦ ਕਿ 41 ਫ਼ੀਸਦੀ ਦਾ ਮੰਨਣਾ ਹੈ ਕਿ ਉਨ੍ਹਾਂ ਦੇ ਬੱਚਿਆਂ ਦਾ ਜੀਵਨ ਪੱਧਰ ਆਉਣ ਵਾਲੇ ਸਮੇਂ 'ਚ ਚੰਗਾ ਹੋ ਜਾਵੇਗਾ।

ਸਰਵੇ ਕਰਨ ਵਾਲੀ ਸੰਸਥਾ ਪੇਰੈਂਟਕਾਈਂਡ ਦੇ CEO ਅਤੇ ਸਾਬਕਾ ਅਧਿਆਪਕ ਜੇਸਨ ਐਲਸਮ ਨੇ ਕਿਹਾ ਕਿ ਸਰਵੇ ਦੇ ਨਤੀਜੇ ਹੈਰਾਨ ਵਾਲੇ ਅਤੇ ਅੱਖਾਂ ਖੋਲਣ ਵਾਲੇ ਹਨ ਅਤੇ ਦੇਸ਼ ਦੇ ਸਿਆਸਤਦਾਨਾਂ ਨੂੰ ਹੁਣ ਗੂੜ੍ਹੀ ਨੀਂਦ ਤੋਂ ਜਾਗ ਜਾਣਾ ਚਾਹੀਦਾ ਹੈ। ਦੇਸ਼ 'ਚ ਵਧ ਰਹੀ ਮਹਿੰਗਾਈ ਕਾਰਨ ਉਨ੍ਹਾਂ ਲੋਕਾਂ ਦੇ ਲਈ ਵੀ ਜੀਣਾ ਮੁਸ਼ਕਿਲ ਹੋ ਰਿਹਾ ਹੈ, ਜੋ ਪਹਿਲਾਂ ਆਰਾਮਦਾਇਕ ਜੀਵਨ ਬਿਤਾ ਰਹੇ ਸਨ। ਅਜਿਹੇ ਲੋਕਾਂ ਦੀ ਇਨਕਮ 'ਚ ਹੁਣ ਗਿਰਾਵਟ ਹੋ ਰਹੀ ਹੈ, ਲਿਹਾਜ਼ਾ ਉਹ ਆਪਣੇ ਬੱਚਿਆਂ ਨੂੰ ਰੋਜ਼ਾਨਾ ਸਕੂਲ ਵੀ ਨਹੀਂ ਭੇਜ ਰਹੇ।

2027 ਤਕ ਭਾਰਤ ਬਣ ਜਾਵੇਗਾ ਪੰਜਵਾਂ ਸਭ ਤੋਂ ਵੱਡਾ ਸੈਲਾਨੀ ਖੇਤਰ

ਨਵੀਂ ਦਿੱਲੀ: ਵਿਦੇਸ਼ਾਂ 'ਚ ਘੁੰਮਣ ਦੀ ਭਾਰਤੀਆਂ 'ਚ ਵਧਦੀ ਜਾ ਰਹੀ ਦਿਲਚਸਪੀ ਦੇਸ਼ ਨੂੰ ਵਿਦੇਸ਼ ਯਾਤਰਾ ਦੇ ਲਿਹਾਜ਼ ਨਾਲ ਇੱਕ ਵੱਡਾ ਬਾਜ਼ਾਰ ਬਣਾਉਣ ਜਾ ਰਹੀ ਹੈ। ਅਜਿਹੇ 'ਚ ਭਾਰਤ 2027 ਤੱਕ ਪੰਜਵਾਂ ਸਭ ਤੋਂ ਵੱਡਾ ਬਾਜ਼ਾਰ ਬਣ ਜਾਵੇਗਾ ਅਤੇ ਇੱਥੋਂ ਦੇ ਲੋਕ ਵਿਦੇਸ਼ਾਂ 'ਚ ਜਾ ਕੇ 89 ਅਰਬ ਡਾਲਰ ਤਕ ਦਾ ਖ਼ਰਚ ਕਰਨਗੇ। ਇਸ ਗੱਲ ਦਾ ਅਨੁਮਾਨ ਇੱਕ ਅਜਿਹੀ ਰਿਪੋਰਟ 'ਚ ਪ੍ਰਗਟ ਕੀਤਾ ਗਿਆ ਹੈ ਜੋ ਅਗਲੇ ਕੁੱਝ ਸਾਲਾਂ 'ਚ ਪ੍ਰਮੁੱਖ ਸੈਰ-ਸਪਾਟਾ ਬਾਜ਼ਾਰਾਂ ਦੀ ਖੋਜ ਕਰ ਰਹੀ ਹੈ।

ਜ਼ਿਕਰਯੋਗ ਹੈ ਕਿ ਵਰਤਮਾਨ ਵਿੱਚ, ਭਾਰਤ ਇਸ ਸਬੰਧ 'ਚ 10ਵਾਂ ਸਭ ਤੋਂ ਵੱਡਾ ਬਾਜ਼ਾਰ ਹੈ ਅਤੇ 2019 'ਚ ਭਾਰਤੀਆਂ ਨੇ 38 ਬਿਲੀਅਨ ਡਾਲਰ ਵਿਦੇਸ਼ਾਂ 'ਚ ਖ਼ਰਚ ਕੀਤੇ ਹਨ। ਰਿਪੋਰਟ ਅਨੁਸਾਰ ਭਾਰਤ 2027 ਤੱਕ ਵਿਦੇਸ਼ੀ ਸੈਲਾਨੀਆਂ ਦੀ ਆਮਦ ਦੇ ਮਾਮਲੇ 'ਚ ਤੀਜਾ ਸਭ ਤੋਂ ਵੱਡਾ ਬਾਜ਼ਾਰ ਬਣ ਜਾਵੇਗਾ ਜਿੱਥੇ ਸੈਲਾਨੀ ਵਲੋਂ 174 ਬਿਲੀਅਨ ਡਾਲਰ ਖ਼ਰਚ ਕੀਤੇ ਜਾਣਗੇ। ਭਾਰਤ 2019 'ਚ 127 ਬਿਲੀਅਨ ਡਾਲਰ ਖ਼ਰਚ ਕੇ ਪੰਜਵਾਂ ਸਭ ਤੋਂ ਵੱਡਾ ਬਾਜ਼ਾਰ ਸੀ।

ਜੇਕਰ ਇੱਥੋਂ ਦੇ ਵਿਦੇਸ਼ ਜਾਣ ਵਾਲੇ ਲੋਕਾਂ ਦੀ ਗੱਲ ਕਰੀਏ ਤਾਂ ਭਾਰਤ ਸਿਰਫ਼ ਅਮਰੀਕਾ, ਚੀਨ, ਜਰਮਨੀ ਅਤੇ ਬਰਤਾਨੀਆ ਤੋਂ ਪਿੱਛੇ ਰਹਿ ਜਾਵੇਗਾ ਪਰ ਇਟਲੀ, ਦੱਖਣੀ ਕੋਰੀਆ, ਆਸਟ੍ਰੇਲੀਆ, ਕੈਨੇਡਾ ਅਤੇ ਫ਼ਰਾਂਸ ਵਰਗੇ ਦੇਸ਼ਾਂ ਤੋਂ ਅੱਗੇ ਹੋਵੇਗਾ। ਭਾਰਤ ਆਉਣ ਵਾਲੇ ਸੈਲਾਨੀਆਂ ਦਾ ਬਾਜ਼ਾਰ 2019 ਤੋਂ 76 ਫ਼ੀਸਦੀ ਦੇ ਵਾਧੇ ਦੇ ਬਾਵਜੂਦ 2027 ਤਕ ਸਿਰਫ਼ 60 ਅਰਬ ਡਾਲਰ ਤੱਕ ਪਹੁੰਚ ਜਾਵੇਗਾ, ਪਰ ਇਹ ਚੋਟੀ ਦੇ 10 ਬਾਜ਼ਾਰਾਂ 'ਚ ਸ਼ਾਮਿਲ ਨਹੀਂ ਹੋ ਸਕੇਗਾ। ਇਸ ਦਾ ਕਾਰਨ ਇਹ ਹੈ ਕਿ ਭਾਰਤ ਦੁਨੀਆ ਦਾ ਸਭ ਤੋਂ ਵੱਧ ਆਬਾਦੀ ਵਾਲਾ ਦੇਸ਼ ਹੈ। ਇੱਥੇ 80 ਫ਼ੀਸਦੀ ਲੋਕ 60 ਸਾਲ ਤੋਂ ਘੱਟ ਉਮਰ ਦੇ ਹਨ।

ਵਿਦੇਸ਼ ਜਾਣ ਵਾਲੇ ਲਗਭਗ 75 ਫ਼ੀਸਦੀ ਯਾਤਰੀ ਛੁੱਟੀਆਂ ਬਿਤਾਉਣ ਜਾਂ ਵਿਦੇਸ਼ 'ਚ ਵਸੇ ਆਪਣੇ ਰਿਸ਼ਤੇਦਾਰਾਂ ਜਾਂ ਦੋਸਤਾਂ ਨੂੰ ਮਿਲਣ ਲਈ ਜਾਂਦੇ ਹਨ। ਉਨ੍ਹਾਂ ਦਾ ਵਿਵਹਾਰ ਦੂਜੇ ਦੇਸ਼ਾਂ ਦੇ ਸੈਲਾਨੀਆਂ ਨਾਲੋਂ ਬਿਲਕੁੱਲ ਵੱਖਰਾ ਹੈ। ਭਾਰਤ ਦੇ ਲੋਕ ਜ਼ਿਆਦਾਤਰ ਵਿਦੇਸ਼ਾਂ ਦੇ ਨਾਂ 'ਤੇ ਏਸ਼ੀਆਈ ਦੇਸ਼ਾਂ 'ਚ ਜਾਂਦੇ ਹਨ।

UK 'ਚ ਨਸਲਵਾਦ ਕਾਰਨ ਭਾਰਤੀ ਡਾਕਟਰਾਂ ਤੋਂ ਇਲਾਜ ਨਹੀਂ ਕਰਾ ਰਹੇ ਮਰੀਜ਼

ਲੰਡਨ: ਬ੍ਰਿਟੇਨ 'ਚ ਜ਼ਿਆਦਾਤਰ ਭਾਰਤੀ ਡਾਕਟਰ ਨਸਲੀ ਅਤੇ ਪੱਖਪਾਤੀ ਵਿਵਹਾਰ ਦਾ ਸਾਹਮਣਾ ਕਰ ਰਹੇ ਹਨ। ਇੱਕ ਅਧਿਐਨ ਦੇ ਅਨੁਸਾਰ ਲਗਭਗ 40% ਭਾਰਤੀ ਡਾਕਟਰ ਆਪਣੇ ਸਾਥੀਆਂ ਦੇ ਨਾਲ-ਨਾਲ ਮਰੀਜ਼ਾਂ ਦੇ ਅਜਿਹੇ ਵਿਵਹਾਰ ਦਾ ਸ਼ਿਕਾਰ ਹੋਏ ਹਨ। ਇਸ ਤੋਂ ਇਲਾਵਾ ਉਨ੍ਹਾਂ ਨੂੰ ਸਾਥੀਆਂ ਵਲੋਂ ਝੂਠੀਆਂ ਸ਼ਿਕਾਇਤਾਂ ਅਤੇ ਸਰੀਰਕ ਹਮਲਿਆਂ ਦਾ ਵੀ ਸਾਹਮਣਾ ਕਰਨਾ ਪੈ ਰਿਹਾ ਹੈ। ਮਰੀਜ਼ ਤਾਂ ਯੋਗਤਾ ਅਤੇ ਸਮਰਥਾ 'ਤੇ ਸ਼ੱਕ ਜ਼ਾਹਰ ਕਰਦੇ ਹੋਏ ਭਾਰਤੀ ਡਾਕਟਰਾਂ ਤੋਂ ਇਲਾਜ ਕਰਵਾਉਣ ਤੋਂ ਵੀ ਇਨਕਾਰ ਕਰ ਰਹੇ ਹਨ।

ਵਿਦੇਸ਼ਾਂ 'ਚ ਸਿਖਲਾਈ ਪ੍ਰਾਪਤ ਦੋ ਹਜ਼ਾਰ ਤੋਂ ਵੱਧ ਭਾਰਤੀ ਡਾਕਟਰਾਂ 'ਤੇ ਕੀਤੇ ਗਏ ਅਧਿਐਨ ਅਨੁਸਾਰ ਕੰਮ ਵਾਲੀ ਥਾਂ 'ਤੇ ਨਸਲਵਾਦ ਦੀਆਂ ਘਟਨਾਵਾਂ ਰੋਜ਼ਾਨਾ ਜ਼ਿੰਦਗੀ ਦਾ ਹਿੱਸਾ ਬਣ ਗਈਆਂ ਹਨ। ਇਸ ਤੋਂ ਤੰਗ ਆ ਕੇ ਉਨ੍ਹਾਂ ਡਾਕਟਰਾਂ ਦੇ HNS ਛੱਡਣ ਦਾ ਵੀ ਡਰ ਵੱਧ ਗਿਆ ਹੈ ਜੋ ਅਹਿਮ ਭੂਮਿਕਾ ਨਿਭਾ ਰਹੇ ਹਨ।

ਜ਼ਿਆਦਾਤਰ ਡਾਕਟਰ ਨਸਲਵਾਦ ਦਾ ਸ਼ਿਕਾਰ ਹੁੰਦੇ ਹਨ, ਪਰ ਰਿਪੋਰਟ ਕਰਨ ਤੋਂ ਬਚਦੇ ਹਨ ਕਿਉਂਕਿ ਉਹ ਉਮੀਦ ਕਰਦੇ ਹਨ ਕਿ ਕੋਈ ਕਾਰਵਾਈ ਨਹੀਂ ਕੀਤੀ ਜਾਵੇਗੀ। ਕਈ ਮਾਮਲਿਆਂ 'ਚ ਅਜਿਹਾ ਹੋਇਆ। ਨਸਲਵਾਦ ਦੇ ਸ਼ਿਕਾਰ ਲੋਕ ਪਰੇਸ਼ਾਨ, ਅਪਮਾਨਿਤ, ਹਾਸ਼ੀਏ 'ਤੇ ਮਹਿਸੂਸ ਕਰਦੇ ਹਨ।

ਬ੍ਰਿਟਿਸ਼ ਮੈਡੀਕਲ ਐਸੋਸੀਏਸ਼ਨ ਕੌਂਸਲ ਦੇ ਚੇਅਰਮੈਨ ਡਾਕਟਰ ਚੰਦ ਨਾਗਪਾਲ ਨੇ ਕਿਹਾ ਕਿ HNS ਖ਼ੁਦ ਨਸਲਵਾਦ ਤੋਂ ਪੀੜਤ ਹੈ। ਜਦੋਂ HNS ਇੰਗਲੈਂਡ ਨਾਲ ਸੰਪਰਕ ਕੀਤਾ ਤਾਂ ਜਵਾਬ ਮਿਲਿਆ, "ਅਸੀਂ ਜ਼ੀਰੋ ਟੌਲਰੈਂਸ ਦੀ ਨੀਤੀ ਅਪਨਾਉਂਦੇ ਹਾਂ। ਇਸ ਦੇ ਨਾਲ ਹੀ HNS ਨਾਲ ਜੁੜੇ ਡਾਕਟਰਾਂ ਨੇ ਕਿਹਾ ਕਿ ਇਹ ਸੱਚ ਨਹੀਂ। HNS ਨਸਲਵਾਦ 'ਚ ਡੂੰਘਾਈ ਨਾਲ ਫ਼ਸਿਆ ਹੋਇਆ ਹੈ। ਡਾ. ਨਾਗਪਾਲ ਨੇ ਕਿਹਾ, ਨਸਲਵਾਦ ਪ੍ਰਤਿਭਾਸ਼ਾਲੀ ਲੋਕਾਂ ਨੂੰ ਅੱਗੇ ਵਧਣ ਤੋਂ ਰੋਕਦਾ ਹੈ। ਇਸ ਨਾਲ ਮਾਨਸਿਕ ਸਿਹਤ ਪ੍ਰਭਾਵਿਤ ਹੋ ਰਹੀ ਹੈ।

AI ਨੂੰ ਕੰਟਰੋਲ ਕਰਨ ਲਈ ਬਣੇਗਾ ਕਾਨੂੰਨ

ਨਵੀਂ ਦਿੱਲੀ: ਆਰਟੀਫ਼ੀਸ਼ੀਅਲ ਇੰਟੈਲੀਜੈਂਸ (AI) ਸ਼ੁਰੂਆਤ 'ਚ ਜਿੰਨਾ ਮਨਹੋਹਕ ਸੀਮ ਹੁਣ ਓਨਾ ਹੀ ਖ਼ਤਰਨਾਕ ਹੋ ਗਿਆ ਹੈ। AI ਨਾਲ ਸਿਰਫ਼ ਭਾਰਤ ਹੀ ਨਹੀਂ ਸਗੋਂ ਅਮਰੀਕਾ ਸਮੇਤ ਦੁਨੀਆਂ ਦੇ ਕਈ ਦੇਸ਼ ਪਰੇਸ਼ਾਨ ਹਨ। AI ਦੇ ਫ਼ਾਇਦੇ ਤਾਂ ਹਨ ਪਰ ਇਸ ਦਾ ਸਭ ਤੋਂ ਜ਼ਿਆਦਾ ਇਸਤੇਮਾਲ ਗ਼ਲਤ ਕੰਮਾਂ 'ਚ ਹੋ ਰਿਹਾ ਹੈ। ਪੂਰੀ ਦੁਨੀਆਂ 'ਚ ਲੰਬੇ ਸਮੇਂ ਤੋਂ ਇਸਨੂੰ ਰੈਗੁਲੇਟ ਕਰਨ ਦੀ ਗੱਲ ਹੋ ਰਹੀ ਸੀ, ਪਰ ਅਜੇ ਤਕ ਇਸ ਨੂੰ ਲੈ ਕੇ ਕੋਈ ਕਾਨੂੰਨ ਨਹੀਂ ਬਣਿਆ।

ਹੁਣ ਯੌਰਪੀ ਯੂਨੀਅਨ AI ਖ਼ਿਲਾਫ਼ ਕਾਨੂੰਨ ਬਣਾਉਣ 'ਤੇ ਰਾਜ਼ੀ ਹੋਇਆ ਹੈ। ਰਿਪੋਰਟ ਮੁਤਾਬਿਕ, ਯੌਰਪੀ ਯੂਨੀਅਨ ਨੇ ਪਹਿਲੀ ਵਾਰ ਕਾਨੂੰਨ ਲਈ ਹਾਮੀ ਭਰੀ ਹੈ। ਜੇਕਰ ਯੌਰਪੀ ਯੂਨੀਅਨ AI ਨੂੰ ਲੈ ਕੇ ਕੋਈ ਕਾਨੂੰਨ ਬਣਨਾਉਂਦਾ ਹੈ ਤਾਂ ਪੂਰੀ ਦੁਨੀਆਂ 'ਚ ਅਜਿਹਾ ਪਹਿਲੀ ਵਾਰ ਹੋਵੇਗਾ ਜਦੋਂ AI ਕਾਨੂੰਨ ਦੇ ਦਾਇਰੇ 'ਚ ਆਏਗਾ। ਉਸ ਨੂੰ AI ਐਕਟ ਕਿਹਾ ਜਾਵੇਗਾ ਜੋ ਕਿ AI ਦੇ ਖੇਤਰ 'ਚ ਤੇਜ਼ੀ ਨਾਲ ਹੋ ਰਹੇ ਵਿਕਾਸ ਅਤੇ ਖ਼ਤਰਿਆਂ ਨੂੰ ਕੰਟਰੋਲ ਕਰੇਗਾ। ਇਹ ਕਾਨੂੰਨ ਹਾਨੀਕਾਰਕ AI ਪ੍ਰੈਕਟਿਸ 'ਤੇ ਪਾਬੰਦੀ ਲਗਾਉਂਦਾ ਹੈ ਜਿਸ 'ਚ ਲੋਕਾਂ ਦੀ ਸੁਰੱਖਿਆ, ਰੋਜ਼ੀ-ਰੋਟੀ ਅਤੇ ਅਧਿਕਾਰ ਸ਼ਾਮਿਲ ਹਨ।ਇੱਕ ਪੱਤਰਕਾਰ ਸੰਮੇਲਨ ਨੂੰ ਸੰਬੋਧਨ ਕਰਦੇ ਹੋਏ ਯੌਰਪੀ ਸੰਸਦ ਦੇ ਪ੍ਰਧਾਨ ਰੋਬਰਟਾ ਮੇਤਸੋਲਾ ਨੇ ਕਾਨੂੰਨ ਨੂੰ ਲੈ ਕੇ ਕਿਹਾ ਕਿ AI ਦੀ ਤੇਜ਼ੀ ਨਾਲ ਵਧਦੀ ਦੁਰਵਰਤੋਂ ਨੂੰ ਰੋਕਣ ਲਈ ਕਾਨੂੰਨ ਦਾ ਹੋਣਾ ਜ਼ਰੂਰੀ ਹੈ।

ਕਾਰਗਿਲ ਜੰਗ ਕਾਰਨ ਮੈਨੂੰ ਸੱਤਾ ਤੋਂ ਗਿਆ ਹਟਾਇਆ - ਨਵਾਜ਼

ਲਾਹੌਰ: ਪਾਕਿਸਤਾਨ ਦੇ ਸਾਬਕਾ ਪ੍ਰਧਾਨ ਮੰਤਰੀ ਨਵਾਜ਼ ਸ਼ਰੀਫ਼ ਨੇ ਕਿਹਾ ਹੈ ਕਿ ਉਨ੍ਹਾਂ ਨੂੰ ਕਾਰਗਿਲ ਜੰਗ ਦਾ ਵਿਰੋਧ ਕਰਨ ਲਈ 1999 'ਚ ਜਨਰਲ ਪਰਵੇਜ਼ ਮੁਸ਼ੱਰਫ਼ ਨੇ ਸੱਤਾ ਤੋਂ ਲਾਂਭੇ ਕੀਤਾ ਸੀ। ਉਨ੍ਹਾਂ ਭਾਰਤ ਅਤੇ ਹੋਰ ਗੁਆਂਢੀ ਮੁਲਕਾਂ ਨਾਲ ਚੰਗੇ ਸਬੰਧਾਂ ਦੀ ਅਹਿਮੀਅਤ 'ਤੇ ਜ਼ੋਰ ਦਿੱਤਾ। ਆਉਂਦੀਆਂ ਚੋਣਾਂ ਲਈ ਪਾਰਟੀ ਟਿਕਟ ਦੇ ਚਾਹਵਾਨਾਂ ਨਾਲ ਗੱਲਬਾਤ ਕਰਦਿਆਂ ਪਾਕਿਸਤਾਨ ਮੁਸਲਿਮ ਲੀਗ-ਨਵਾਜ਼ ਦੇ ਆਗੂ ਨੇ ਕਿਹਾ ਕਿ ਉਹ ਤਿੰਨ ਵਾਰ ਪ੍ਰਧਾਨ ਮੰਤਰੀ ਬਣੇ ਸਨ ਅਤੇ ਤਿੰਨੋਂ ਵਾਰ ਉਨ੍ਹਾਂ ਵਧੀਆ ਕੰਮ ਕੀਤਾ ਸੀ, ਪਰ ਉਹ ਇਹ ਨਹੀਂ ਜਾਣਦੇ ਕਿ ਉਨ੍ਹਾਂ ਨੂੰ ਸੱਤਾ ਤੋਂ ਕਿਉਂ ਹਟਾਇਆ ਗਿਆ।ਸ਼ਰੀਫ਼ ਨੇ ਦੋ ਭਾਰਤੀ ਪ੍ਰਧਾਨ ਮੰਤਰੀਆਂ ਦੇ ਪਾਕਿਸਤਾਨ ਦੌਰੇ ਦਾ ਜ਼ਿਕਰ ਵੀ ਕੀਤਾ। ਉਨ੍ਹਾਂ ਕਿਹਾ, "ਚੰਗੇ ਸਬੰਧਾਂ ਕਾਰਨ ਮੋਦੀ ਸਾਹਿਬ ਅਤੇ ਵਾਜਪਾਈ ਸਾਹਿਬ ਲਾਹੌਰ ਆਏ ਸਨ। ਸਾਨੂੰ ਭਾਰਤ, ਅਫ਼ਗ਼ਾਨਿਸਤਾਨ ਅਤੇ ਇਰਾਨ ਨਾਲ ਸਬੰਧ ਸੁਧਾਰਨੇ ਹੋਣਗੇ। ਸਾਨੂੰ ਚੀਨ ਨਾਲ ਹੋਰ ਮਜ਼ਬੂਤ ਸਬੰਧ ਬਣਾਉਣ ਦੀ ਲੋੜ ਹੈ।" ਉਨ੍ਹਾਂ ਇਸ ਗੱਲ 'ਤੇ ਅਫ਼ਸੋਸ ਜਤਾਇਆ ਕਿ ਪਾਕਿਸਤਾਨ ਆਰਥਿਕ ਵਿਕਾਸ ਦੇ ਮਾਮਲੇ 'ਚ ਆਪਣੇ ਗੁਆਂਢੀ ਮੁਲਕਾਂ ਤੋਂ ਬਹੁਤ ਪਿੱਛੇ ਹੈ।

ਇਮੀਗ੍ਰੇਸ਼ਨ ਸਬੰਧੀ ਨਵੀਂ ਨੀਤੀ ਬਣਾਏਗਾ ਆਸਟ੍ਰੇਲੀਆ

ਸਿਡਨੀ: ਆਸਟ੍ਰੇਲੀਆ ਜਾਣ ਦੇ ਚਾਹਵਾਨਾਂ ਲਈ ਇੱਕ ਅਹਿਮ ਖ਼ਬਰ ਹੈ। ਆਸਟ੍ਰੇਲੀਆ ਦੇ ਪ੍ਰਧਾਨ ਮੰਤਰੀ ਐਨਥਨੀ ਐਲਬਨੀਜ਼ ਨੇ ਕਿਹਾ ਹੈ ਕਿ ਸਰਕਾਰ ਇਮੀਗ੍ਰੇਸ਼ਨ ਨੂੰ ਘਟਾਉਣ ਲਈ ਅਗਲੇ ਹਫ਼ਤੇ ਇੱਕ ਯੋਜਨਾ ਦੀ ਰੂਪਰੇਖਾ ਤਿਆਰ ਕਰੇਗੀ।

ਉਹਨਾਂ ਨੇ ਸਿਡਨੀ 'ਚ ਸ਼ਨੀਵਾਰ ਨੂੰ ਪੱਤਰਕਾਰਾਂ ਨੂੰ ਦੱਸਿਆ, "ਅਸੀਂ ਜਿਸ ਨਵੀਂ ਰਣਨੀਤੀ ਦਾ ਐਲਾਨ ਕਰਾਂਗੇ, ਉਹ ਇਮੀਗ੍ਰੇਸ਼ਨ ਨੂੰ ਸਥਾਈ ਪੱਧਰ 'ਤੇ ਵਾਪਿਸ ਲਿਆਏਗੀ।" ਪ੍ਰਧਾਨ ਮੰਤਰੀ ਅਲ਼ਬਾਨੀਜ਼ ਨੇ ਕਿਹਾ, "ਸਾਨੂੰ ਇੱਕ ਇਮੀਗ੍ਰੇਸ਼ਨ ਪ੍ਰਣਾਲੀ ਦੀ ਲੋੜ ਹੈ ਜੋ ਆਸਟ੍ਰੇਲੀਆ ਨੂੰ ਲੋੜੀਂਦੇ ਹੁਨਰਾਂ ਨੂੰ ਪ੍ਰਾਪਤ ਕਰਨ ਦੇ ਯੋਗ ਬਣਾਉਂਦੀ ਹੈ, ਪਰ ਨਾਲ ਹੀ ਪ੍ਰਣਾਲੀ ਇਹ ਵੀ ਯਕੀਨੀ ਬਣਾਏ ਕਿ ਸਿਸਟਮ ਸਾਰੇ ਆਸਟ੍ਰੇਲੀਆਈਆਂ ਦੇ ਹਿੱਤਾਂ 'ਚ ਕੰਮ ਕਰ ਰਿਹਾ ਹੈ।" ਆਸਟ੍ਰੇਲੀਆ ਦੀ ਵਧਦੀ ਆਬਾਦੀ ਨੇ ਰਿਹਾਇਸ਼ ਤੋਂ ਲੈ ਕੇ ਆਵਾਜਾਈ ਅਤੇ ਖਾਣ-ਪੀਣ ਤਕ ਹਰ ਚੀਜ਼ ਦੀ ਮੰਗ ਨੂੰ ਵਧਾ ਦਿੱਤਾ ਹੈ ਜਿਸ ਨਾਲ ਮਹਿੰਗਾਈ ਦਾ ਦਬਾਅ ਵੱਧ ਗਿਆ ਹੈ, ਪਰ ਆਰਥਿਕਤਾ ਨੂੰ ਮੰਦੀ ਤੋਂ ਬਚਣ 'ਚ ਵੀ ਮਦਦ ਮਿਲੀ ਹੈ। ਕੇਂਦਰੀ ਬੈਂਕ ਨੇ ਇਸ ਸਾਲ ਦੀ ਤੀਜੀ ਤਿਮਾਹੀ 'ਚ ਕੋਵਿਡ ਤੋਂ ਬਾਅਦ ਦੇ ਇਮੀਗ੍ਰੇਸ਼ਨ 'ਚ ਵਾਧੇ ਤੋਂ ਬਾਅਦ ਆਬਾਦੀ ਦੇ ਵਾਧੇ ਦਾ ਅਨੁਮਾਨ ਲਗਾਇਆ ਹੈ ਜੋ ਕਿ 2.5% ਦੇ ਸਿਖਰ 'ਤੇ ਪਹੁੰਚ ਗਿਆ ਹੈ। ਐਲਬਨੀਜ਼ ਨੇ ਖਾਸ ਟੀਚੇ ਸਬੰਧੀ ਵੇਰਵੇ ਦੇਣ ਤੋਂ ਇਨਕਾਰ ਕਰ ਦਿੱਤਾ।ਐਲਬਨੀਜ਼ ਨੇ ਕਿਹਾ ਕਿ ਇਮੀਗ੍ਰੇਸ਼ਨ ਪ੍ਰਣਾਲੀ ਦੀ ਸਮੀਖਿਆ ਦਰਸਾਉਂਦੀ ਹੈ ਕਿ ਇਸ 'ਚ ਬਹੁਤ ਸਾਰੀਆਂ ਕਮੀਆਂ ਸਨ। ਅਕਤੂਬਰ 'ਚ ਸਰਕਾਰ ਨੇ ਕਿਹਾ ਕਿ ਉਹ ਧੋਖਾਧੜੀ ਅਤੇ ਸ਼ੋਸ਼ਣ, ਖ਼ਾਸ ਤੌਰ 'ਤੇ ਵਿਦਿਆਰਥੀ ਵੀਜ਼ਾ ਦੀ ਦੁਰਵਰਤੋਂ ਨਾਲ ਨਜਿੱਠਣਾ ਚਾਹੁੰਦੀ ਹੈ। ਇਹ ਲੰਬੇ ਸਮੇਂ ਤੋਂ ਵੀਜ਼ਾ ਪ੍ਰੋਸੈੱਸਿੰਗ ਦੇਰੀ ਨੂੰ ਘਟਾਉਣ ਲਈ ਵੀ ਯਤਨ ਕਰ ਰਹੀ ਹੈ। ਐਲਬਨੀਜ਼ ਨੇ ਦੁਹਰਾਇਆ ਕਿ ਉਸਦੀ ਸਰਕਾਰ ਇਹ ਯਕੀਨੀ ਬਣਾਉਣਾ ਚਾਹੁੰਦੀ ਹੈ ਕਿ ਕਾਰੋਬਾਰਾਂ ਨੂੰ ਲੋੜੀਂਦੇ ਹੁਨਰਾਂ ਤਕ ਪਹੁੰਚ ਪ੍ਰਦਾਨ ਕੀਤੀ ਜਾ ਸਕੇ। ਉਨ੍ਹਾਂ ਨੇ ਕਿਹਾ ਕਿ ਤਰਜੀਹੀ ਤਰੀਕਾ ਪਹਿਲਾਂ ਆਸਟ੍ਰੇਲੀਆਈ ਲੋਕਾਂ ਨੂੰ ਸਿਖਲਾਈ ਦੇਣਾ ਸੀ ਅਤੇ ਫ਼ਿਰ ਵਿਦੇਸ਼ੀ ਕਰਮਚਾਰੀਆਂ ਨੂੰ ਸੱਦਾ ਦੇਣਾ ਸੀ। ਉਸ ਨੇ ਅੱਗੇ ਕਿਹਾ, "ਆਸਟ੍ਰੇਲੀਆ ਲਈ ਅਸਥਾਈ ਵੀਜ਼ੇ ਵਾਲੇ ਪਰਵਾਸੀਆਂ ਨੂੰ ਰੱਖਣ ਦੀ ਵਕਾਲਤ ਕਰਨਾ ਕੋਈ ਅਰਥ ਨਹੀਂ ਹੈ।"

ਗ਼ਾਜ਼ਾ 'ਚ ਨਾਗਰਿਕਾਂ ਦੇ ਕੱਪੜੇ ਲੁਹਾ ਕੇ ਅਤੇ ਹੱਥ ਬੰਨ੍ਹ ਕੇ ਹਮਾਸ ਸਮਰਥਕਾਂ ਦੀ

ਗਾਜ਼ਾ: ਇਜ਼ਰਾਇਲ-ਹਮਾਸ ਜੰਗ ਦੌਰਾਨ ਗ਼ਾਜ਼ਾ ਦੀਆਂ ਕੁੱਝ ਅਜਿਹੀਆਂ ਤਸਵੀਰਾਂ ਸੋਸ਼ਲ ਮੀਡੀਆ 'ਤੇ ਸਾਹਮਣੇ ਆ ਰਹੀਆਂ ਹਨ ਜਿਨ੍ਹਾਂ ਕਾਰਨ ਇਜ਼ਰਾਇਲੀ ਫ਼ੌਜ 'ਤੇ ਸਵਾਲ ਉੱਠ ਰਹੇ ਹਨ। ਤਸਵੀਰਾਂ 'ਚ ਗਾਜਾ ਦੇ ਦਰਜਨਾਂ ਨਾਗਰਿਕ ਅੱਧੇ ਕੱਪੜਿਆਂ 'ਚ ਗੋਡਿਆਂ ਦੇ ਭਾਰ ਬੈਠੇ ਹਨ ਅਤੇ ਉਨ੍ਹਾਂ ਦੀਆਂ ਅੱਖਾਂ 'ਤੇ ਪੱਟੀ ਬੰਨ੍ਹੀ ਦਿਖਾਈ ਦੇ ਰਹੇ ਹਨ। ਕੁੱਝ ਤਸਵੀਰਾਂ 'ਚ ਗ਼ਾਜ਼ਾ ਦੇ ਨਾਗਰਿਕਾਂ ਨੂੰ ਫ਼ੌਜੀ ਟਰੱਕਾਂ 'ਚ ਜਬਰੀ ਨੰਗੇ ਬਿਠਾਇਆ ਦਿਖਾਇਆ ਗਿਆ ਹੈ।

ਮਨੁੱਖੀ ਅਧਿਕਾਰ ਸੰਗਠਨਾਂ ਦਾ ਕਹਿਣਾ ਹੈ ਕਿ ਇਜ਼ਰਾਇਲੀ ਫ਼ੌਜ ਨੇ ਦਰਜਨਾਂ ਫ਼ਿਲਿਸਤੀਨੀ ਨਾਗਰਿਕਾਂ ਨੂੰ ਹਿਰਾਸਤ 'ਚ ਲਿਆ ਹੈ, ਅਤੇ ਉਨ੍ਹਾਂ ਨਾਲ ਬੁਰਾ ਸਲੂਕ ਕੀਤਾ ਜਾ ਰਿਹਾ ਹੈ। ਉਨ੍ਹਾਂ ਦਾ ਕਹਿਣਾ ਹੈ ਕਿ ਇਜ਼ਰਾਇਲੀ ਫ਼ੌਜੀਆਂ ਨੇ ਡਾਕਟਰਾਂ, ਸਿੱਖਿਆ ਸ਼ਾਸਤਰੀਆਂ, ਪੱਤਰਕਾਰਾਂ ਅਤੇ ਬਜ਼ੁਰਗਾਂ ਦੇ ਨਾਲ-ਨਾਲ ਉਥੇ ਵਸੇ ਲੋਕਾਂ ਦੀਆਂ ਮਨਮਾਨੀਆਂ ਨਾਲ ਗ੍ਰਿਫ਼ਤਾਰੀਆਂ ਸ਼ੁਰੂ ਕਰ ਦਿੱਤੀਆਂ ਹਨ। ਗ੍ਰਿਫ਼ਤਾਰ ਕੀਤੇ ਗਏ ਲੋਕਾਂ 'ਚ ਕਈ ਡਾਕਟਰ ਵੀ ਸ਼ਾਮਿਲ ਹਨ। ਤਸਵੀਰਾਂ 'ਚ ਨਜ਼ਰ ਆ ਰਹੇ ਕੁੱਝ ਕੈਦੀਆਂ ਦੀ ਪਛਾਣ ਹੋ ਗਈ ਹੈ। ਉਨ੍ਹਾਂ ਦੇ ਪਰਿਵਾਰਕ ਮੈਂਬਰਾਂ ਨੇ ਕਿਹਾ ਕਿ ਇਨ੍ਹਾਂ ਦੇ ਕਿਸੇ ਕੱਟੜਪੰਥੀ ਸਮੂਹ ਨਾਲ ਕੋਈ ਸਬੰਧ ਨਹੀਂ ਸੀ।

ਗ੍ਰਿਫ਼ਤਾਰ ਕੀਤੇ ਗਏ ਲੋਕਾਂ ਨੂੰ ਇਜ਼ਰਾਇਲੀ ਮੀਡੀਆ 'ਚ ਹਮਾਸ ਦੇ ਲੜਾਕੇ ਦੱਸਿਆ ਜਾ ਰਿਹਾ ਹੈ। ਇਜ਼ਰਾਇਲੀ ਫ਼ੌਜ ਦੇ ਬੁਲਾਰੇ ਡੈਨੀਅਲ ਹਗਾਰੀ ਨੇ ਇੱਕ ਪ੍ਰੈੱਸ ਕਾਨਫ਼ਰੰਸ 'ਚ ਨਾਗਰਿਕਾਂ ਦੀ ਗ੍ਰਿਫ਼ਤਾਰੀ ਬਾਰੇ ਸਵਾਲ ਪੁੱਛੇ ਜਾਣ 'ਤੇ ਕਿਹਾ ਕਿ ਹਮਾਸ ਨਾਲ ਜੰਗ ਕਾਰਨ ਇਲਾਕੇ 'ਚ ਜੋ ਲੁਕੇ ਹੋਏ ਹਨ ਉਹ ਹੌਲੀ-ਹੌਲੀ ਆਪਣੇ-ਆਪ ਬਾਹਰ ਆ ਜਾਣਗੇ। ਉਨ੍ਹਾਂ ਕਿਹਾ, "ਅਸੀਂ ਇਹ ਪਤਾ ਲਗਾ ਰਹੇ ਹਾਂ ਕਿ ਇਲਾਕੇ 'ਚ ਕੌਣ ਹਮਾਸ ਨਾਲ ਸਬੰਧਤ ਹੈ ਅਤੇ ਕੌਣ ਨਹੀਂ। ਅਸੀਂ ਉਨ੍ਹਾਂ ਨੂੰ ਗ੍ਰਿਫ਼ਤਾਰ ਕਰਦੇ ਰਹੇ ਹਾਂ ਅਤੇ ਉਨ੍ਹਾਂ ਤੋਂ ਸਵਾਲ ਪੁੱਛਦੇ ਹਾਂ। ਅਸੀਂ ਅਜਿਹਾ ਓਦੋਂ ਤਕ ਕਰਾਂਗੇ ਜਦੋਂ ਤਕ ਅਸੀਂ ਸੰਤੁਸ਼ਟ ਨਹੀਂ ਹੋ ਜਾਂਦੇ ਕਿ ਖੇਤਰ 'ਚ ਹਮਾਸ ਦੀ ਮੌਜੂਦਗੀ ਖ਼ਤਮ ਹੋ ਗਈ ਹੈ।"

ਇਜ਼ਰਾਇਲ ਦੇ ਕੈਬਨਿਟ ਮੰਤਰੀ ਅਤੇ ਸਾਬਕਾ ਫ਼ੌਜ ਮੁਖੀ ਗਾਡੀ ਈਜੇਨਕੋਟ ਦੇ 25 ਸਾਲਾ ਪੁੱਤਰ ਮੇਜਰ ਗੈਲ ਈਜੇਨਕੋਟ ਉੱਤਰੀ ਗ਼ਾਜ਼ਾ ਪੱਟੀ 'ਚ ਲੜਾਈ ਦੌਰਾਨ ਮਾਰਿਆ ਗਿਆ। ਮੇਜਰ ਈਜੇਨਕੋਟ ਉੱਤਰੀ ਗ਼ਾਜ਼ਾ 'ਚ ਇੱਕ ਸੁਰੰਗ ਸ਼ਾਫ਼ਟ 'ਚ ਧਮਾਕੇ ਤੋਂ ਬਾਅਦ ਬੁਰੀ ਤਰ੍ਹਾਂ ਜ਼ਖ਼ਮੀ ਹੋ ਗਿਆ ਸੀ। ਉਸ ਨੂੰ ਇਲਾਜ ਲਈ ਹਸਪਤਾਲ ਦਾਖਲ ਕਰਵਾਇਆ ਗਿਆ, ਪਰ ਇਲਾਜ ਦੌਰਾਨ ਉਸ ਦੀ ਮੌਤ ਹੋ ਗਈ।ਮਸ਼ਹੂਰ ਫ਼ਿਲਿਸਤੀਨੀ ਕਵੀ ਰਿਫ਼ਾਤ ਅਲਾਰੇਰ ਇਜ਼ਰਾਇਲੀ ਹਵਾਈ ਹਮਲੇ 'ਚ ਮਾਰੇ ਗਏ ਹਨ। ਇਹ ਜਾਣਕਾਰੀ ਅਲਾਰੇਰ ਦੇ ਦੋਸਤ ਕਵੀ ਮੋਸਾਬ ਅਬੂ ਤੋਹਾ ਨੇ ਦਿੱਤੀ। ਫ਼ੇਸਬੁੱਕ 'ਤੇ ਪੋਸਟ ਕਰਦੇ ਹੋਏ ਉਨ੍ਹਾਂ ਨੇ ਲਿਖਿਆ, "ਮੇਰਾ ਦਿਲ ਟੁੱਟ ਗਿਆ ਹੈ, ਕੁੱਝ ਸਮਾਂ ਪਹਿਲਾਂ ਮੇਰੇ ਦੋਸਤ ਰਿਫ਼ਾਤ ਅਲਾਰੇਰ ਨੂੰ ਉਸ ਦੇ ਪਰਿਵਾਰ ਸਮੇਤ ਮਾਰ ਦਿੱਤਾ ਗਿਆ।"

ਕੈਨੇਡਾ ਤੋਂ ਪਰਵਾਸੀਆਂ ਦਾ ਮੋਹ ਹੋ ਰਿਹੈ ਭੰਗ

ਟੋਰੌਂਟੋ: ਕੈਨੇਡਾ ਦੀ ਜਸਟਿਨ ਟਰੂਡੋ ਸਰਕਾਰ ਨੇ ਆਪਣੀਆਂ ਨੀਤੀਆਂ ਕਾਰਨ ਚਿੰਤਾਜਨਕ ਹਾਲਾਤ ਪੈਦਾ ਕਰ ਲਏ ਹਨ। ਟਰੂਡੋ ਸਰਕਾਰ ਦੀਆਂ ਨੀਤੀਆਂ ਕਾਰਨ ਇੰਝ ਲੱਗਦਾ ਹੈ ਕਿ ਕੈਨੇਡਾ ਨੇ ਹੁਨਰਮੰਦ ਕਾਮਿਆਂ ਨੂੰ ਆਕਰਸ਼ਿਤ ਕਰਨ 'ਚ ਆਪਣੀ ਯੋਗਤਾ ਗੁਆ ਲਈ ਹੈ। ਰਹਿਣ-ਸਹਿਣ ਦੀ ਵਧਦੀ ਲਾਗਤ ਅਤੇ ਕਿਰਾਏ ਦੇ ਵਿਕਲਪਾਂ ਦੀ ਘਾਟ ਕਾਰਨ ਰੀਵਰਸ ਮਾਈਗ੍ਰੇਸ਼ਨ ਸ਼ੁਰੂ ਹੋ ਰਹੀ ਹੈ ਜੋ ਪ੍ਰਧਾਨ ਮੰਤਰੀ ਜਸਟਿਨ ਟਰੂਡੋ ਦੀ ਸਰਕਾਰ ਦੀਆਂ ਕਮਜ਼ੋਰ ਨੀਤੀਆਂ ਨੂੰ ਦਰਸਾਉਂਦੀ ਹੈ।

ਅਧਿਕਾਰਿਕ ਅੰਕੜਿਆਂ ਅਨੁਸਾਰ 2023 ਦੇ ਪਹਿਲੇ ਛੇ ਮਹੀਨਿਆਂ 'ਚ ਲਗਭਗ 42 ਹਜ਼ਾਰ ਲੋਕਾਂ ਨੇ ਕੈਨੇਡਾ ਛੱਡਿਆ। ਇਸ ਤੋਂ ਇਲਾਵਾ 2022 'ਚ 93 ਹਜ਼ਾਰ 818 ਲੋਕਾਂ ਨੇ ਕੈਨੇਡਾ ਛੱਡਿਆ ਅਤੇ 2021 'ਚ 85 ਹਜ਼ਾਰ 927 ਲੋਕਾਂ ਨੇ ਕੈਨੇਡਾ ਛੱਡ ਦਿੱਤਾ। ਇੱਕ ਇਮੀਗ੍ਰੇਸ਼ਨ ਐਡਵੋਕੇਸੀ ਗਰੁੱਪ ਇੰਸਟੀਚਿਊਟ ਫ਼ੌਰ ਕੈਨੇਡੀਅਨ ਸਿਟੀਜ਼ਨਸ਼ਿਪ (ICC) ਦੀ ਇੱਕ ਤਾਜ਼ਾ ਰਿਪੋਰਟ 'ਚ ਕਿਹਾ ਗਿਆ ਹੈ ਕਿ 2019 'ਚ ਦੇਸ਼ ਛੱਡਣ ਦੀ ਦਰ ਸਭ ਤੋਂ ਵੱਧ ਸੀ ਜਦੋਂ ਇਹ ਦੋ ਦਹਾਕਿਆਂ ਦੇ ਉੱਚੇ ਪੱਧਰ 'ਤੇ ਪਹੁੰਚ ਗਈ ਸੀ।

ਵੱਧ ਰਹੀ ਗਿਣਤੀ

ਸਟੈਟਿਸਟਿਕਸ ਕੈਨੇਡਾ ਦੇ ਅੰਕੜਿਆਂ ਤੋਂ ਪਤਾ ਚੱਲਦਾ ਹੈ ਕਿ ਕੋਵਿਡ-19 ਤਾਲਾਬੰਦੀ ਦੌਰਾਨ ਸੰਖਿਆ ਘਟੀ ਸੀ, ਪਰ ਇਸ ਰੁਝਾਨ ਨੇ ਇੱਕ ਵਾਰ ਫ਼ਿਰ ਰਫ਼ਤਾਰ ਫ਼ੜੀ ਹੈ। ਜਦੋਂ ਕਿ ਇਹ ਉਸੇ ਸਮੇਂ ਦੌਰਾਨ ਦੇਸ਼ 'ਚ ਆਏ ਦੋ ਲੱਖ 63 ਹਜ਼ਾਰ ਲੋਕਾਂ ਦਾ ਇੱਕ ਹਿੱਸਾ ਹੈ, ਪਰ ਦੇਸ਼ ਛੱਡਣ ਵਾਲਿਆਂ ਦੀ ਗਿਣਤੀ 'ਚ ਲਗਾਤਾਰ ਵਾਧਾ ਕੁੱਝ ਨਿਰੀਖਕਾਂ ਨੂੰ ਸੁਚੇਤ ਕਰ ਰਿਹਾ ਹੈ। ਰੌਇਟਰਜ਼ ਨਿਊਜ਼ ਏਜੰਸੀ ਨਾਲ ਗੱਲ ਕਰਨ ਵਾਲੇ ਲੋਕਾਂ ਨੇ ਕਿਹਾ ਕਿ ਜੀਵਨ ਜਿਊਣ ਦੀ ਮਹਿੰਗੀਆਂ ਕੀਮਤਾਂ ਉਨ੍ਹਾਂ ਲਈ ਕੈਨੇਡਾ 'ਚ ਬਣੇ ਰਹਿਣਾ ਮੁਸ਼ਕਲ ਬਣਾ ਰਹੀ ਹੈ। ਕੈਨੇਡਾ ਦੀ ਜ਼ਿਆਦਾਤਰ ਆਬਾਦੀ ਵੱਡੀ ਉਮਰ ਦੀ ਹੈ ਅਤੇ ਆਰਥਿਕਤਾ ਨੂੰ ਹੁਲਾਰਾ ਦੇਣ ਲਈ ਪਰਵਾਸੀਆਂ 'ਤੇ ਨਿਰਭਰ ਹੈ।

ਹੌਂਗ ਕੌਂਗ ਤੋਂ ਸ਼ਰਨਾਰਥੀ ਵਜੋਂ 2022 'ਚ ਕੈਨੇਡਾ ਆਈ 25 ਸਾਲਾ ਔਰਤ ਨੇ ਆਪਣਾ ਦਰਦ ਬਿਆਨ ਕੀਤਾ।

ਉਹ ਪੂਰਬੀ ਟੋਰੌਂਟੋ 'ਚ ਸਕਾਰਬਰੋ 'ਚ ਇੱਕ ਕਮਰੇ ਦੇ ਬੇਸਮੈਂਟ ਅਪਾਰਟਮੈਂਟ ਲਈ ਕਿਰਾਏ 'ਚ 650 ਕੈਨੇਡੀਅਨ ਡਾਲਰ ਅਦਾ ਕਰਦੀ ਹੈ ਜੋ ਕਿ ਉਸ ਦੀ ਮਹੀਨਾਵਾਰ ਤਨਖ਼ਾਹ ਦਾ ਲਗਭਗ 30 ਪ੍ਰਤੀਸ਼ਤ ਹੈ। ਔਰਤ ਦੱਸਦੀ ਹੈ ਕਿ ਉਸ ਨੂੰ ਘੱਟੋ-ਘੱਟ 16.55 ਕੈਨੇਡੀਅਨ ਡਾਲਰ ਪ੍ਰਤੀ ਘੰਟਾ ਕਮਾਉਣ ਲਈ ਤਿੰਨ ਪਾਰਟ-ਟਾਈਮ ਨੌਕਰੀਆਂ ਕਰਨੀਆਂ ਪੈਂਦੀਆਂ ਹਨ। ਰਹਿਣ-ਸਹਿਣ ਦੀ ਲਾਗਤ 'ਚ ਵਾਧਾ ਅਤੇ ਹੋਰ ਖਰਚੇ ਜ਼ਿਆਦਾ ਹਨ ਜੋ ਬਹੁਤ ਸਾਰੇ ਲੋਕਾਂ ਨੂੰ ਕੈਨੇਡਾ 'ਚ ਸਥਾਈ ਨਿਵਾਸ ਲੈਣ ਤੋਂ ਦੂਰ ਕਰ ਰਿਹਾ ਹੈ।

ਪਰਵਾਸੀਆਂ ਦਾ ਕੱਢਿਆ ਧੂੰਆਂ

ਕੈਨੇਡਾ 'ਚ ਬਿਹਤਰ ਭਵਿੱਖ ਤਲਾਸ਼ਣ ਗਏ ਪਰਵਾਸੀਆਂ ਨੂੰ ਉਥੋਂ ਦੀ ਰਹਿਣ ਸਹਿਣ ਦੀ ਵਧ ਰਹੀ ਲਾਗਤ ਨੇ ਵਖ਼ਤ ਪਾ ਦਿੱਤਾ ਹੈ। ਕੈਨੇਡਾ 'ਚ ਵਧੇ ਹੋਏ ਕਿਰਾਏ ਤੇ ਮਕਾਨ ਬਣਾਉਣ ਲਈ ਲਏ ਕਰਜ਼ਿਆਂ ਦੀਆਂ ਵਿਆਜ ਦਰਾਂ ਵਧਣ ਕਾਰਨ ਉਨ੍ਹਾਂ ਨੂੰ ਗੁਜ਼ਰ ਬਸਰ ਕਰਨ ਲਈ ਦੋ ਚਾਰ ਹੋਣਾ ਪੈ ਰਿਹਾ ਹੈ ਜਿਸ ਕਾਰਨ ਵੱਡੀ ਗਿਣਤੀ ਪਰਵਾਸੀਆਂ ਨੇ ਕੈਨੇਡਾ ਤੋਂ ਆਪਣੇ ਪਿਤਰੀ ਰਾਜਾਂ ਨੂੰ ਚਾਲੇ ਪਾ ਦਿੱਤੇ ਹਨ।

ਭਾਰਤੀ ਮੂਲ ਦੀ ਲੜਕੀ ਬਣੀ ਮਿਸ ਅਰਥ ਨਿਊ ਜ਼ੀਲੈਂਡ

ਸਰੀ: ਭਾਰਤੀ ਮੂਲ ਦੀ ਕ੍ਰਿਤਿਕਾ ਵਾਲੀਆ ਨੇ ਨਿਊ ਜ਼ੀਲੈਂਡ ਦੀਆਂ ਗੋਰੀਆਂ ਨੂੰ ਹਰਾ ਕੇ ਮਿਸ ਅਰਥ ਨਿਊ ਜ਼ੀਲੈਂਡ 2023 ਦਾ ਖ਼ਿਤਾਬ ਜਿੱਤਿਆ ਹੈ। ਹੁਣ ਉਹ ਚੜ੍ਹਦੇ ਸਾਲ ਹੋਣ ਵਾਲੇ ਅੰਤਰਰਾਸ਼ਟਰੀ ਮੁਕਾਬਲੇ 'ਚ ਨਿਊ ਜ਼ੀਲੈਂਡ ਦੀ ਨੁਮਾਇੰਦਗੀ ਕਰੇਗੀ।

ਕਰੀਬ ਪੰਜ ਸਾਲ ਪਹਿਲਾਂ ਉਸ ਦੇ ਪਤੀ ਦੀ ਆਸਟ੍ਰੇਲੀਆ 'ਚ ਇੱਕ ਝਰਨੇ 'ਚ ਡੁੱਬਣ ਨਾਲ ਮੌਤ ਹੋ ਗਈ ਸੀ। ਉਸ ਦੁਖਾਂਤ ਤੋਂ ਬਾਅਦ ਉਹ ਆਪਣੀ ਜ਼ਿੰਦਗੀ ਦੇ ਸਭ ਤੋਂ ਔਖੇ ਦੌਰ ਵਿੱਚੋਂ ਲੰਘ ਰਹੀ ਸੀ।

ਫ਼ਿਰ ਉਸ ਨੇ ਇਸ ਦੇਸ਼ ਦੇ ਛੋਟੇ ਜਿਹੇ ਕਸਬੇ ਹੌਕਸ ਬੇਅ 'ਚ ਸੈਟਲ ਹੋਣ ਦਾ ਫ਼ੈਸਲਾ ਕੀਤਾ। ਪ੍ਰਾਹੁਣਚਾਰੀ ਖੇਤਰ 'ਚ ਕੰਮ ਕਰਨ ਦੇ ਨਾਲ-ਨਾਲ ਉਸ ਨੇ ਆਪਣے ਸ਼ੌਂਕ ਅਨੁਸਾਰ ਸੁੰਦਰਤਾ ਮੁਕਾਬਲਿਆਂ 'ਚ ਆਪਣੀ ਕਿਸਮਤ ਅਜ਼ਮਾਈ। ਦੇਸ਼ 'ਚ ਸੁੰਦਰਤਾ ਦਾ ਚੋਟੀ ਦਾ ਖਿਤਾਬ ਹਾਸਲ ਕਰਨ ਪਿੱਛੋਂ ਕ੍ਰਿਤਿਕਾ ਨੇ ਕਿਹਾ ਕਿ ਉਹ ਇਸ ਸਮੇਂ ਬੇਹੱਦ ਮਾਣ ਮਹਿਸੂਸ ਕਰ ਰਹੀ ਹੈ।

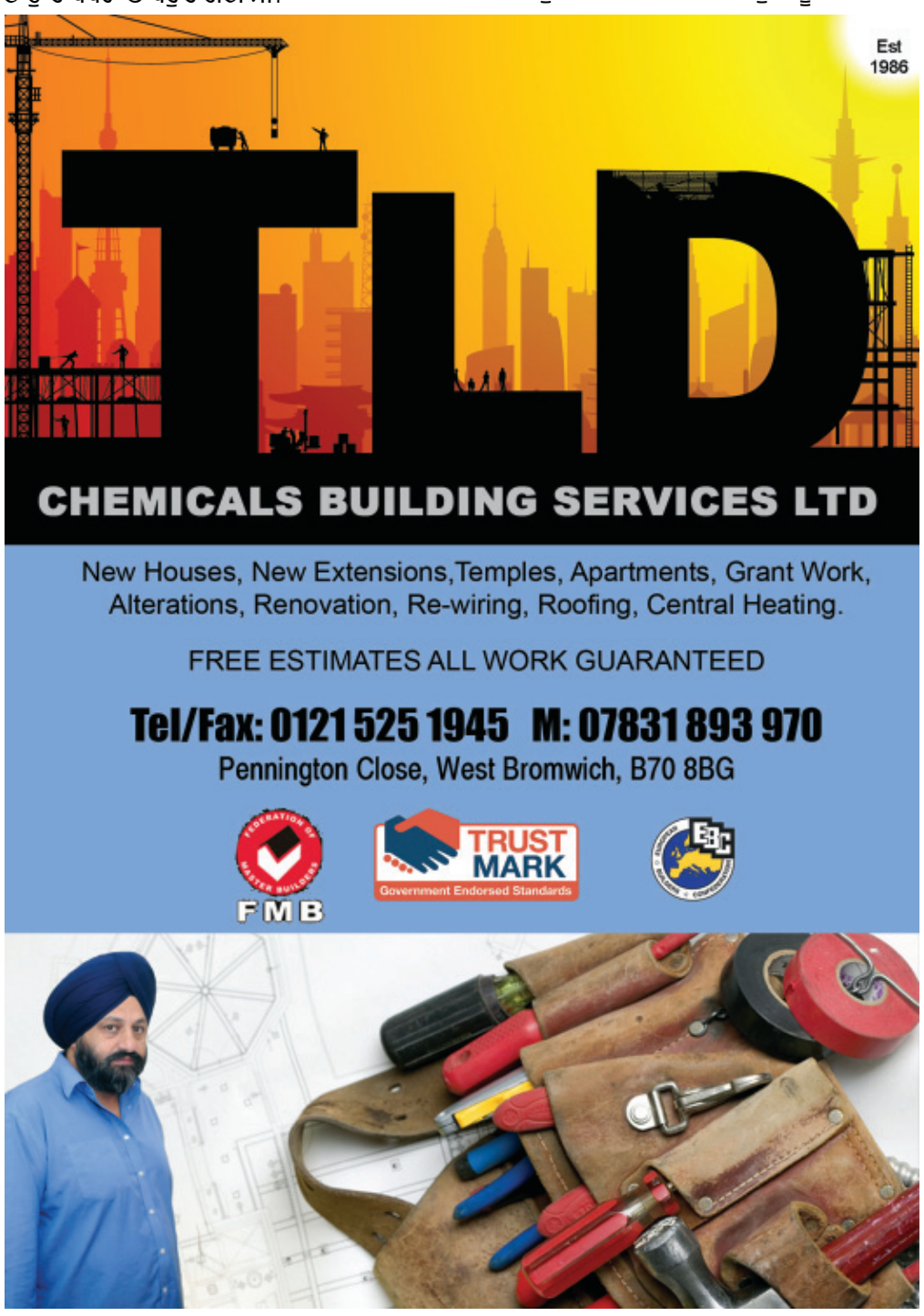

ਰਾਜਸਥਾਨ, ਛੱਤੀਸਗੜ੍ਹ ਅਤੇ ਮੱਧ ਪ੍ਰਦੇਸ਼ ਦੇ ਚੋਣ ਨਤੀਜਿਆਂ ਨੇ ਬਦਲੇ ਪੰਜਾਬ ਦੇ ਸਮੀਕਰਣ

ਨਵੀਂ ਦਿੱਲੀ: ਭਾਰਤ ਦੇ ਚਾਰ ਸੂਬਿਆਂ 'ਚ ਵਿਧਾਨ ਸਭਾ ਚੋਣਾਂ ਦੇ ਨਤੀਜੇ ਆਉਣ ਤੋਂ ਬਾਅਦ ਪੰਜਾਬ ਦੀ ਸਿਆਸਤ ਵੀ ਕਰਵਟ ਲੈਂਦੀ ਨਜ਼ਰ ਆ ਰਹੀ ਹੈ। ਚਾਰ ਚੋਂ ਤਿੰਨ ਸੂਬਿਆਂ 'ਚ ਕਾਂਗਰਸ ਨੂੰ ਕਰਾਰੀ ਹਾਰ ਮਿਲੀ ਹੈ, ਪਰ ਇਸ ਹਾਰ ਤੋਂ ਬਾਅਦ ਪੰਜਾਬ 'ਚ ਕਾਂਗਰਸੀ ਨੇਤਾਵਾਂ ਨੂੰ ਇਹ ਚਿੰਤਾ ਸਤਾਉਣ ਲੱਗੀ ਹੈ ਕਿ ਸੂਬੇ 'ਚ ਆਮ ਆਦਮੀ ਪਾਰਟੀ ਦੇ ਨਾਲ ਗਠਜੋੜ ਨੂੰ ਲੈ ਕੇ ਉਨ੍ਹਾਂ ਉੱਪਰ ਦਬਾਅ ਵੱਧ ਸਕਦਾ ਹੈ। ਪਿਛਲੇ ਦਿਨੀਂ ਪੰਜਾਬ ਕਾਂਗਰਸ ਦੇ ਜ਼ਿਆਦਾਤਰ ਨੇਤਾਵਾਂ ਨੇ ਆਮ ਆਦਮੀ ਪਾਰਟੀ ਨਾਲ ਕਿਸੇ ਵੀ ਤਰ੍ਹਾਂ ਦੇ ਗਠਜੋੜ ਤੋਂ ਇਨਕਾਰ ਕਰ ਦਿੱਤਾ ਸੀ ਅਤੇ ਕੇਂਦਰੀ ਲੀਡਰਸ਼ਿਪ ਨੂੰ ਵੀ ਇਹ ਗੱਲ ਸਮਝਾਉਣ ਦੀ ਕੋਸ਼ਿਸ਼ ਕੀਤੀ ਸੀ ਕਿ ਸੂਬੇ 'ਚ ਇਹ ਸੰਭਵ ਨਹੀਂ ਪਰ ਵਿਧਾਨ ਸਭਾ ਚੋਣਾਂ ਦੌਰਾਨ ਤਿੰਨ ਸੂਬਿਆਂ ਮੱਧ ਪ੍ਰਦੇਸ਼, ਰਾਜਸਥਾਨ ਅਤੇ ਛੱਤੀਸਗੜ੍ਹ 'ਚ ਕਾਂਗਰਸ ਦੀ ਸਥਿਤੀ ਨੂੰ ਵੇਖਦਿਆਂ ਸੰਭਾਵਨਾ ਪੈਦਾ ਹੋ ਰਹੀ ਹੈ ਕਿ ਪੰਜਾਬ 'ਚ ਕਾਂਗਰਸ ਨੂੰ ਆਪ ਵੱਲ ਹੱਥ ਵਧਾਉਣਾ ਹੀ ਪਵੇਗਾ।

ਤਿੰਨ ਸੂਬਿਆਂ 'ਚ ਕਾਂਗਰਸ ਦੀ ਹੋਈ ਹਾਰ ਤੋਂ ਬਾਅਦ ਇੰਡੀਆ ਬਲਾਕ ਦੇ ਕਈ ਨੇਤਾਵਾਂ ਨੇ ਕਹਿਣਾ ਸ਼ੁਰੂ ਕਰ ਦਿੱਤਾ ਹੈ ਕਿ ਕਾਂਗਰਸ ਨੂੰ ਮੱਧ ਪ੍ਰਦੇਸ਼ ਤੇ ਰਾਜਸਥਾਨ 'ਚ ਸੀਟਾਂ ਦੀ ਵੰਡ ਹੋਰ ਪਾਰਟੀਆਂ ਨਾਲ ਗੱਲਬਾਤ ਤੋਂ ਬਾਅਦ ਕਰਨੀ ਚਾਹੀਦੀ ਸੀ। ਇਸ ਤਰ੍ਹਾਂ ਦੇ ਬਿਆਨਾਂ ਤੋਂ ਬਾਅਦ ਪੰਜਾਬ ਕਾਂਗਰਸ ਦੇ ਨੇਤਾਵਾਂ 'ਚ ਘਬਰਾਹਟ ਵੱਧ ਗਈ ਹੈ। ਉਂਝ ਸਮਾਜਵਾਦੀ ਪਾਰਟੀ ਦੇ ਨੇਤਾ ਅਖਿਲੇਸ਼ ਯਾਦਵ ਚੋਣਾਂ ਤੋਂ ਪਹਿਲਾਂ ਹੀ ਕਾਂਗਰਸ ਨੂੰ ਲੈ ਕੇ ਸਵਾਲ ਖੜ੍ਹੇ ਕਰਦੇ ਰਹੇ ਹਨ ਪਰ ਚੋਣਾਂ ਤੋਂ ਬਾਅਦ ਤਾਂ ਕਾਂਗਰਸ ਦਾ ਵਿਰੋਧ ਕਰਨ ਵਾਲਿਆਂ ਦੀਆਂ ਲਾਈਨਾਂ ਹੀ ਲੱਗ ਗਈਆਂ ਹਨ।

ਪਤਾ ਲੱਗਾ ਹੈ ਕਿ ਮੱਧ ਪ੍ਰਦੇਸ਼ 'ਚ ਕਾਂਗਰਸ ਨੂੰ ਕਾਫ਼ੀ ਉਮੀਦਾਂ ਸਨ ਪਰ ਪਾਰਟੀ ਨੂੰ ਵੱਡਾ ਝਟਕਾ ਲੱਗਾ ਹੈ। ਰਾਜਸਥਾਨ ਅਤੇ ਛੱਤੀਸਗੜ੍ਹ 'ਚ ਕਾਂਗਰਸ ਨੂੰ ਮਿਲੇ ਨਤੀਜੇ ਨੇ ਪਾਰਟੀ ਨੂੰ ਇੰਡੀਆ ਬਲਾਕ 'ਚ ਪੂਰੀ ਤਰ੍ਹਾਂ ਕਮਜ਼ੋਰ ਸਾਬਤ ਕਰ ਦਿੱਤਾ ਹੈ। ਇੰਡੀਆ ਬਲੌਕ ਦੇ ਕਈ ਨੇਤਾਵਾਂ ਦਾ ਕਹਿਣਾ ਹੈ ਕਿ ਗਠਜੋੜ ਬਣਾਉਣ ਦਾ ਇੱਕੋ ਕਾਰਨ ਸੀ ਕਿ ਭਾਜਪਾ ਨੂੰ ਕਿਸੇ ਤਰ੍ਹਾਂ ਰੋਕਿਆ ਜਾਵੇ ਪਰ ਕਾਂਗਰਸ ਇਨ੍ਹਾਂ ਮਾਮਲਿਆਂ 'ਚ ਫ਼ੇਲ ਸਾਬਿਤ ਹੋ ਰਹੀ ਹੈ ਕਿਉਂਕਿ ਉਹ ਸਹਿਯੋਗੀ ਪਾਰਟੀਆਂ ਨਾਲ ਕਈ ਮਾਮਲਿਆਂ 'ਤੇ ਚਰਚਾ ਨਹੀਂ ਕਰਦੀ। ਬੇਸ਼ੱਕ ਪੰਜਾਬ 'ਚ ਅੱਜ ਦੀ ਤਾਰੀਖ਼ 'ਚ ਭਾਜਪਾ, ਕਾਂਗਰਸ ਜਾਂ ਕਿਸੇ ਵੀ ਪਾਰਟੀ ਲਈ ਖ਼ਤਰਾ ਨਹੀਂ, ਪਰ ਇਸ ਦੇ ਬਾਵਜੂਦ ਕਾਂਗਰਸ ਨੂੰ ਖ਼ੁਦ ਨੂੰ ਮਜ਼ਬੂਤ ਕਰਨ ਲਈ ਸਹਿਯੋਗੀ ਪਾਰਟੀਆਂ ਦੀਆਂ ਗੱਲਾਂ ਨੂੰ ਸਵੀਕਾਰ ਕਰਨਾ ਪਵੇਗਾ।ਉਂਝ ਕਾਂਗਰਸ ਦੇ ਨੇਤਾਵਾਂ ਦਾ ਮੰਨਣਾ ਹੈ ਕਿ ਪੰਜਾਬ 'ਚ ਸਥਿਤੀ ਵੱਖਰੀ ਹੈ। ਇਥੇ ਭਾਜਪਾ ਚੌਥੇ ਨੰਬਰ 'ਤੇ ਹੈ ਅਤੇ ਸੱਤਾਧਾਰੀ ਆਮ ਆਦਮੀ ਪਾਰਟੀ ਤੋਂ ਬਾਅਦ ਦੂਜੇ ਨੰਬਰ 'ਤੇ ਕਾਂਗਰਸ ਹੀ ਹੈ। ਇਸ ਲਈ ਕਾਂਗਰਸ ਦੇ ਨੇਤਾਵਾਂ ਨੂੰ ਲੱਗਦਾ ਹੈ ਕਿ ਪੰਜਾਬ 'ਚ ਇਸ ਗਠਜੋੜ 'ਤੇ ਕੋਈ ਅਸਰ ਨਹੀਂ ਪਵੇਗਾ। ਪਿਛਲੇ ਦਿਨੀਂ ਵੀ ਪੰਜਾਬ ਕਾਂਗਰਸ ਦੇ ਨੇਤਾਵਾਂ ਨੇ ਆਮ ਆਦਮੀ ਪਾਰਟੀ ਨਾਲ ਕਿਸੇ ਵੀ ਤਰ੍ਹਾਂ ਦੀ ਸੀਟ ਸ਼ੇਅਰਿੰਗ ਦੀ ਗੱਲ ਨੂੰ ਮੂੱਢੋਂ ਨਕਾਰ ਦਿੱਤਾ ਸੀ। ਉਸ ਤੋਂ ਬਾਅਦ ਕਾਂਗਰਸੀ ਨੇਤਾ ਸੁਖਪਾਲ ਸਿੰਘ ਖਹਿਰਾ ਦੀ ਗ੍ਰਿਫ਼ਤਾਰੀ ਨੇ ਵੀ ਆਮ ਆਦਮੀ ਪਾਰਟੀ ਅਤੇ ਕਾਂਗਰਸ ਵਿਚਾਲੇ ਕੜਵਾਹਟ ਵਧਾ ਦਿੱਤੀ ਸੀ ਪਰ ਇੰਡੀਆ ਬਲਾਕ ਦੇ ਪੱਧਰ 'ਤੇ ਦੋਵਾਂ ਪਾਰਟੀਆਂ ਦੇ ਨੇਤਾ ਕੀ ਫ਼ੈਸਲਾ ਲੈਂਦੇ ਹਨ, ਇਹ ਅਜੇ ਭਵਿੱਖ ਦੇ ਗਰਭ 'ਚ ਹੈ।

ਪੰਜਾਬ ਪੁਲੀਸ ਨੇ 25 ਸਾਲ ਮਗਰੋਂ ਝੂਠੇ ਮੁਕਾਬਲੇ ਦਾ ਸੱਚ ਕਬੂਲਿਆ

ਚੰਡੀਗੜ੍ਹ: ਪੰਜਾਬ ਪੁਲੀਸ ਨੇ ਪੰਜਾਬ ਤੇ ਹਰਿਆਣਾ ਹਾਈ ਕੋਰਟ ਨੂੰ ਦੱਸਿਆ ਕਿ 25 ਸਾਲ ਪਹਿਲਾਂ ਜਿਸ ਪੁਲੀਸ ਮੁਕਾਬਲੇ 'ਚ ਅਤਿਵਾਦੀ ਗੁਰਨਾਮ ਸਿੰਘ ਬੰਡਾਲਾ ਉਰਫ਼ ਨੀਲਾ ਤਾਰਾ ਦੱਸ ਕੇ ਸੁਖਪਾਲ ਸਿੰਘ ਨਾਂ ਦੇ ਵਿਅਕਤੀ ਨੂੰ ਮਾਰਿਆ ਗਿਆ ਸੀ, ਉਹ ਮੁਕਾਬਲਾ ਫ਼ਰਜ਼ੀ ਸੀ ਅਤੇ ਇਸ ਮਾਮਲੇ 'ਚ ਝੂਠੇ ਤੱਥਾਂ ਦੇ ਆਧਾਰ 'ਤੇ ਮਾਮਲਾ ਦਰਜ ਕੀਤਾ ਗਿਆ ਸੀ। ਮਾਮਲੇ ਦੀ ਜਾਂਚ ਕਰ ਰਹੀ ਵਿਸ਼ੇਸ਼ ਜਾਂਚ ਟੀਮ (SIT) ਨੇ ਪਹਿਲਾਂ ਹਾਈ ਕੋਰਟ ਨੂੰ ਦੱਸਿਆ ਸੀ ਕਿ ਜਾਂਚ ਤੋਂ ਪਤਾ ਲੱਗਾ ਹੈ ਕਿ ਸੁਖਪਾਲ ਸਿੰਘ ਜੁਲਾਈ-ਅਗਸਤ 1994 ਤੋਂ ਲਾਪਤਾ ਸੀ। ਉਨ੍ਹਾਂ ਇਹ ਵੀ ਦੱਸਿਆ ਕਿ ਰੋਪੜ ਜ਼ਿਲ੍ਹੇ ਦੇ ਮੋਰਿੰਡਾ ਥਾਣੇ ਅਧੀਨ ਪੈਂਦੇ ਖੇਤਰ 'ਚ ਪੁਲੀਸ ਮੁਕਾਬਲੇ ਦੌਰਾਨ ਇੱਕ ਅਣਪਛਾਤਾ ਵਿਅਕਤੀ ਮਾਰਿਆ ਗਿਆ ਸੀ ਅਤੇ ਇਸ ਸਬੰਧੀ ਜੁਲਾਈ 1994 ਨੂੰ ਧਾਰਾ 307 ਤੇ 34 ਅਤੇ ਆਰਮਜ਼ ਐਕਟ ਤੇ ਟਾਡਾ ਦੀਆਂ ਧਾਰਾਵਾਂ ਤਹਿਤ ਕੇਸ ਦਰਜ ਕੀਤਾ ਗਿਆ ਸੀ।